中華民國郵政特准掛號立券之郵件
本館開設上海四馬路望平街黃字一百六十一號

神州日報

日本明治四十年八月十日第三種郵便物認可
德律風二千四百二十八號（一）

神州日報
THE NATIONAL HERALD, SHANGHAI.

中華民國六年九月十六日
陰歷丁巳年八月初一日
星期日
第三千七百四十二號
今日三大張零售大洋三分

上海殖邊銀行債主聯合會通告

上海殖邊銀行自停兌迄今已逾[illegible]倘查各處分行皆在營業惟滬行仍以停閉置債務於不理開兌日期遙遙無期凡執有殖邊鈔票及存儲各戶受困者莫不怨聲載道同人等亦執鈔票及存款者之一份子被困日久深感痛苦爲此爰集同志發起斯會以督促殖邊以早日收兌鈔票發還存款爲宗旨茲已聘定高等法律家爲債權人代表向大部既無過總管理處依法正式交涉務求達開兌之目的倘各埠同志持有殖邊鈔票及往來存款者無論數目多寡均可攜帶票摺來上海英界交通路一百三十號本會事務所暫假名園結一氣共謀進行報名日期自登報日起以陽歷九月底爲限愆期截止切勿遲疑自棄權利爲幸

發起人 馮文俊 錢芥塵 余穀民 幼常 曾雲階

注意 新式電燈泡 增光明 省電費

新式金絲燈泡最稱光明省電用以代老式炭質燈泡光明可增加三倍而用電則相等茲將各式燈泡價目列左○十六支廿五支三十二支及五十支燈光每只售銀五錢一百支燈光每只售銀一兩二百支燈光每只售銀三兩○欲購以上燈泡請至南京路四百七十一二號本處樣子房

◎電話二千六百六十號

寓滬西人工部局電氣處啓

學詩入門言情絕唱才子佳人所必讀古今唯一之香艷詩 憐心集 出板通告

於今凡一字一句一韻之詩皆入選集共得詩八百首不刪不削悉依原稿後愈佳如白香山詩盡人能解其遺意之新遺奕詩中隸事可與先生齊撰情海歸槎記及四美記參觀書用最不雕故端楷精印紙潤月刊時密詠甜吟真合人銷魂之部爲限至情海歸槎記爲先生一生經過之艷與其自撰序書丹四卷起己爲風益書局刊人艷語薄海才人鍼以未窺無庸贅述現正在付印中不日出書總發行所吳興大街百城書屋寄售處上海四馬路震亞圖書局揚州鳳良街志成書局

香奩集啟自韓偓後王次回黃莘田孫子瀟諸工此者不過三數人而已蓋是體輕圓流利至性至情通非學力所能到吳興朱天目先生童年好吟詠情海泛舟垂二十載黃金揀盡始有憐心集之刻以個中人寫個中事現身說法質超乎以上諸家自十八三歲止妙尤其餘緒上下五千年言情之作歎觀欲死龍裝訂四冊定價二元暫收半數以百全豹爲憾函詢出版之書多如束筍其價值書局遠方函購託友爲宜

御木本珍珠行露佈

敝行分設滬上南京路三十一號已逾五載專售養殖新光大小珍珠翡翠寶石與古歐美嵌鑲赤白金首飾品花色繁多無奇不有其珠光射目燦爛無比其珠心實而且厚鄉之不辭永無變光之處愈用愈久透光面保可無變夙蒙中外紳商女士所贊美信用所孚價格廉而物美均歡迎而愛戴遐邇馳名首屈一指如荷光顧無任歡迎

華人經理處稱英公司 南京路三百七十六號 電話四千六百四十號 分銷處本埠勸業場

伯庸醫院

二馬路大慶里門口 電話一六二四號

診例 送診上午九時至十二時 門診下午一時至三時 出診初診一元復診五角 以後診金五元急病隨請隨到醫金仍照定例貧病不計

科目 內外婦兒眼耳鼻咽喉皮膚花柳等科

注射療法 梅毒六○六·下疳·淋濁·喉症·痔瘡·骨節酸痛

◉梅毒早期化學檢查◉種痘◉新研究最靈戒烟藥 本醫生所發明之戒烟藥煞費苦心試驗至兩年之久始克成功去歲曾戒斷少山小桂山小小老鴉且戒期中亦無絲毫痛苦諸君不信請嘗試之另有簡章函索即寄

留日愛知醫學士臧伯庸佈

中國銀行廣告

本銀行於民國元年奉政府命令設立以來信用昭著總行設於（北京）分設（直隸省）天津 保定 邢台 灤縣 唐山 滄縣 密雲 涿縣 [illegible]台 磁縣 芳鎮 靜海 [illegible]陽 鄚州 [illegible]州 山海關 張家口 泊頭鎮（山東省）濟南 青島 烟台 滕縣 濟寧 周村 東昌 [illegible]縣 泰安 臨清 臨沂 桑園（河南省）開封 周口 彰德 漯河 洛陽 信陽 道口（山西省）太原 運城 大同 新絳 歸化城（江蘇省）上海 南京 鎮江 無錫 蘇州 揚州 清江浦 徐州 下關（安徽省）安慶 蕪湖 大通 蚌埠（江西省）南昌（福建省）福州 南台 下杭 三都 廈門（浙江省）杭州 寧波 嘉興 湖州 溫州 紹興（湖北省）漢口 沙市 宜昌（廣東省）廣州 汕頭 瓊州 江門 韶州（東三省）奉天 營口 安東 錦縣 大連 鐵嶺 長春 吉林 哈爾濱 齊齊哈爾（貴州省）貴陽（四川省）重慶 成都 瀘州 自流井（陝西省）西安 三原（湖南省）長沙各等處專有發行鈔票代理國庫之特權並辦理匯兌買賣生金銀往來存款定期存款抵押放款貼現放款代各公商號或個人收取本埠及他埠票據款項保存有價證券及一切貴重物件至匯兌一項無論通商大埠暨僻遠凡本行已經分設者均屬便利所收匯費無格外克己以副 光顧諸君之雅意 再本行發行鈔票準備充足凡完糧納稅發俸放餉官款出納商民交易以及應付鐵路輪船郵電等費一律通用現爲便利商民行使本行鈔票起見特於北通海縣甸鎮設立隨兌所並於本京內外城商店繁盛之區委託殷實商號代兌本行鈔票如有多數鈔票請逕向西交民巷本行換兌可也茲將代理兌換處所開列如下（注意）東西牌樓 實源銀號（安定門）會源銀號（東珠市口）隆茂源銀號（西河沿）十昌金店（後門）平易銀號（西單牌樓）鑫大銀號（後門）永通誠布號（西猗口）益泰誠布店（西單牌樓）和順公布店（又珠寶市爐房十家）恆盛銀號 同元祥爐房 德順號 祥瑞 興記 源豐號 復聚號 萬興號 全聚厚記 聚盛源爐房 再三總發行時間列如下 由陽歷四月一日起至九月底止每日上午九點鐘起至下午四點鐘止 陽歷十一月日起至本月底止每日上午十點鐘起至下午四點鐘止

上海新開 大盛綢緞洋貨局開幕預佈

本號特在英大馬路山西路轉角自建三層新式洋房發行各省綢緞顧繡綢緞機織綢緞時新絲織品以及各國名廠絲織品織絨呢絨洋貨闔用品搜羅宏富無美不集具海內外之色供紳商界之選擇關於新屋將觀厥成開幕日期先披露屆時尚乞 紳商學界閨閣名媛聯袂惠臨無任歡迎 高英五光十顧用

君若健康不可不讀

得享歡樂於世之幸福者皆由能變換瘦弱身體之功也

有泰西紳士曾得首穀藥片之神效者云余未服首穀藥片之時人皆謂我爲羸弱之夫已非一日今則此種號已完全脫離而面貌之圓滿體態之雄健與前竟若兩人見之者驚奇不已咸謂余體之重量至少亦有十五磅之增多且將必更加康健云云余若非得此神藥安能享受得意過目之幸福乎是以深望體弱諸君速爲購試該藥片勿失時機定能轉瘦弱而爲康強更可增重十磅至三十磅之體量也

自此首穀藥片發現後世之得其功後者豈獨余一人實上萬百萬之衆矣蓋此藥片係醫學中最滋養之物力所製成方有此效實能爲健體唯一之妙品其命名曰首穀洵爲滋養食品之首也 每一瓶內裝四十粒英洋一元五角每六瓶英洋八元購買六瓶者遠近勿論郵費一概在內

中法大藥房 中外大藥房 五洲大藥房 中英大藥房
同濟大藥房 南洋大藥房 合衆大藥房 中西大藥房
華英大藥房 大陸大藥房 曾國大藥房 華美大藥房
羅威大藥房 勒臧大藥房 通濟大藥房

及天下各處經售西藥者均有出售

中國北邊總代理處 上海博物院路十七號 新順發洋行

英國倫敦 美國紐約 首穀藥房啓

寄售照相鏡

茲有人從倫敦購得 Ensign Anastigmat Series VIIa No.1 著名郵片照相鏡簇新未用軟硬兩片均便願以原價脫售欲購者請於晚間九十時向神州社編輯部余君接洽又有美國康達克照相鏡四五寸玻璃片及軟片均可使用亦願出售其價尤廉特啓

丁悚百美圖下冊出全

丁悚百美圖上冊出世後頗博時譽是冊爲最近經意之作益以天虛我生及其公子小蝶女公子翠娣逐幅題詞王鈍根先生親加繕錄尤爲精美并可稱三絕末仍附以一元有餘之贈券可以至低之價而得李涵秋先生所著之姊妹花骨及沈泊塵先生所繪之新新百美圖全集所印無多購希從速每冊定價小洋二角 國學書室出版 總經售處上海望平街神州日報館

痔

痔瘡之症皆由濕熱下注陰虧熱甚焦勞過度以致筋脈橫解精氣脫洩若成瘻成塊成痛成癢者爲痔如膿血淋漓管長數寸或黃水紫血脫肛疼痛者爲漏以上各症無論如何危重速將此丹每日送服三次立能止痛去血且培元補氣永不復發雖數十年不愈老症至多連服一料包可永遠斷根保不復發萬試萬驗不靈包退還洋每瓶大洋一元每料五瓶大洋四元○又製三十六種惡痔去管膏如外痔十分危險名醫卻步痛徹心肺速將此膏搽之三日之內連根脫落完好如初天下治痔之藥斷無出其右者此藥一出天下猶有不愈之症我不信也雙料每瓶二元單料一元近多假冒欺人須認明仿單上有驥雲氏肖像反面五開間書圖藥包上有註册商標天馬爲記若誤購僞藥貽害匪淺務須留意

●上海盆湯弄絲業會館後寧波路口第一百十五號五開間門面崔氏瓣香廬驥雲氏總發行所啓

●本廬分設福建城內總督口○杭州陳列所○南京下關大馬路○天津東北城角○北京觀音寺街青雲閣商場○無錫北門外江陰巷內○安慶城內將軍署西轅門○長沙城內糧道街○奉天大南門內金銀庫胡同口財政廳南首

本報廣告價目

長行第一日每行四角第二日至第七日每行二角五分第八日以後每行二角 行起碼 封面加倍 短行五十字起碼第一日五釐第二日以後每字三釐一律大洋

各埠購閱本報者鑒

定報例

中國境地	全年	九元
	半年	五元
	三月	三元
日本境地	全年	九元
	半年	五元
西洋各國	全年	十六元
	半年	九元

郵費先惠郵票代價作九五 郵費在內

寄報例

無論何處一經惠款購定書明住址立刻交郵寄遞以後按日發郵毫無參差如論船火車可以直達之處尤爲迅捷再閱者購訂之日起閱至期將滿時倘蒙仍欲續定即請交款示知俾得照舊郵寄恐期滿後不免有斷連之處順此預聞

評論一

◉收回會審公廨（雄）

京報載十四日閣議。討論收回上海會審公廨事。此以廣義言之。殆即收回會審權。以狹義言之。或惟收回檢察權而已也。顧不論閣議之討論範圍。爲廣義抑爲狹義。就國際公法以觀。所謂會審公廨之爲物。原爲一種之例外。舍我國及土耳其外。未之前聞。則對於上海會審公廨。當軸誠不得不討論其當收回與否也。

所謂會審權者。乃領事裁判權之濫觴。領事裁判。惟自裁判其民。若會審。初惟裁判兩國人民案件者。繼且進而裁判我民。椽約我國律例情形及審斷辦法。如克與泰西相同。且可並領事裁判權而收回之。遑論會審權。今我國既已改良法律。如主張收回會審權之一部。又奚能謂非適法。惟此舉言之匪艱。行之維艱。今後能否收回。及收回之範圍若何。仍當視外交當軸之手腕而後能決定耳。

評論二

◉美國借款（記者）

當此金賤銀貴之時。固以不必借欵爲上。特是吾國貨棄于地。濬發實業。非利用外資不爲功。故反對借欵者。當監督其支配之用途。不能因噎廢食。任令國民生計。匱乏憔悴于經濟勢力之下也。今美國有供給巨欵之說矣。吾人前此曾表襮主張。謂審度目前之時勢。惟以與美借欵爲宜。美國而以誠懇之意向我。比較利害。我固當然歡迎。獨是此等巨額之供給。假令其成。則用途敢爲預計。（一）裁汰冗兵。就吾國國勢論。現有兵額。固不爲多。然而徵集之方法未良。餉糈之糜費遂鉅。若長此以往。冗兵一日不裁。[illegible]恐財政永無整理之日。雖此舉似以借欵用諸不能生利之途。不知非此則無根本之解決。舉凡財政上之種種措施。匪易言也。（二）發展實業。以地大物博之中國。其實業成績。不第不若歐美。且並日本而弗如。因勢利導。開闢利源。値此時機。詎容放棄。若此次借欵而仍徒供政費也。將何以對美國之盛心耶。

▼內外要電▲

▼北京▲

◉政府以改正關稅須修改商約擬派大員仿照前此商約大臣體制駐滬辦事

◉昨電與使准期出京頃悉外交部已派海甸收容所長郭成玉護送至滬

◉長江巡閱副使王廷楨今日（十五）出京

◉許士鑅將任審計院副院長

◉北京德華銀行大班柯德司訊無證據刑事罪不成立將釋放

◉內務部大改組孫洪伊引用之人全行淘汰

◉盧永祥會辦江蘇軍務閣議決定每年加給經費一萬二千元

◉交通部議取消直轄各鐵路客票搭現章程

◉公府頒教育要旨（一）愛國（二）尚武（三）法孔孟（四）崇實（五）重自治（六）戒貪爭（七）戒躁進

◉財部呈請將應減鹽稅加一倍徵收以資維持淮鹽准否未定

◎財政總長更動說已打消

◎京漢路由順德至鄭州一段已通車

◎各鐵路搭收現欵章程交部議將取消

◎奧使定十六日出京交通部已特備專車政府派海甸俘虜看守所長郭成玉護送劉鏡清繼郭任

◎昨閣議討論共同提案問提

◎政府擬設調查關稅委員會於上海（以上中華特電）

◎北京英文日報云德華銀行行員愛格林現仍匿居東交民巷惟荷使謂愛格林實不在荷國使署並不知其下落云

◎奧使本擬十四號晚啟行赴申現因荷蘭郵船不能如期到埠又改緩數日

◎奧國水兵一百六十人於十四號拘入收容所

◎天津有大批現銀運至北京交通銀行（以上路透特電）

◎長江巡閱副使兼十六師師長王廷楨十五日午前八時半首途赴任

◎日前拘禁之德華銀行大班庫爾秩司經中國官訊問據供銀行帳簿已經送往柏林總行其餘書類悉行焚燬存欠各欵均已結算清楚別無現金云云（以上東方特電）

▼南京▲

◎兩淮緝私營統領季光恩近奉財政部之命入京令襲劉槐森之後

▼漢口▲

◎入川軍隊所需軍器彈藥不敷現由漢陽兵工廠晝夜兼工趕製補給另有一部分待用甚急特派副官赴滬與上海製造局交涉製造之事（以上東方特電）

▼廣州▲

◎廣州現狀無變前日省議員公議李省長據稱余爲粵人自當竭力以維持粵省之治安云（以上路透特電）

▼成都▲

◎敍州消息謂羅佩金已攜同各參謀回滇惟仍以滇軍扼守敍州

◎滇軍已捨去資州退守自流井（以上路透特電）

▼東京▲

◎十四日閣議決於青島軍司令官之下設民政部近將公布其制度及其組織該部長官擬任現朝鮮總督府參事法學博士秋山雅之介氏

◎樞密院特別委員會十五日開會討議關於船舶管理令重要事項聞該委員會尚須接連開會二三次云

◎日本近與瑞典訂立互相保護在中國之興業所有權條約四條十五日公布（以上東方特電）

▼快信▲

▼南京▲

◎沒收德奧軍艦當局主張令仍歸隊不決海軍總司令饒懷文因此問題親臨與李督軍磋商解決方針

◎寗防中之禁衛軍移屯浦口專待師長王廷楨南旋改編爲十六師

◎軍用探險燈官廳禁止民間擅用違即按照盜賊論罪

◎寗浦間連日客軍往來絡繹不絕李督軍深恐或有滋擾昨委專員即就地設立臨時兵站以期指揮無虞意外

◎教育實業兩廳自此番著手籌備日來省署中教育實業兩科趕辦移交手續日夕不遑

◎王警廳長密奉馮電將以重要位置聞王今又上書呈請省署堅辭斯職

◎李督軍以齊耀琳長蘇調度有方連電馮段力請展緩調齊他去免在有事之秋遽易生手

◎連日贛省開來之軍源源不絕聞仍係六師中勁旅

◎李督軍示期今晨（十五日）在小營校閱寗防中軍隊因天雨淋漓改期從事

◎當二十銅元本輕利重官廳擬令造幣廠鼓鑄以維金融

▼杭州▲

◎省公署諮議官金驥（兼督署諮議官）因有要事擬赴南京一行特向齊省長請假四星期業奉照准即定於今日乘車往甯

◎鎮海砲台總司令官張伯岐日前因公晉省茲已公畢向督軍稟辭今日（十五日）乘坐滬杭快車由滬回鎮

◎省公署實業科科員劉璧現由省長飭令與總務科科員楊卿琪對調

◎浙江水利委員附屬第二測量隊隊長趙東侵現已病痊於昨日銷假視事並擬整隊出發往測運河塘

◎杭縣縣立第二國民學校由杭縣委任吳友蘆爲校長縣立第三國民學校委任顧昌爲校長

◎清理官產處汪處長昨呈財政部請分月繳解已規定九十兩月每月繳洋二萬元十一月十二月每月繳洋四萬元

◎杭縣教育會於九月十六日開會商議籌備大會事宜

◎衛戍病院改爲浙江陸軍醫院其委該院職員昨已委定院長厲家楄副官廖家駒三等軍醫正陳延齡葉在駿朱備春一等軍醫毛汝泉崔雲史趙振華三等司藥正王鼎之司藥孫亭亭王機葆軍需陸家楨

▼內外要聞▲

◉陸榮廷主張之一班

▲劉承恩口中所傳述

廣西省長劉浩春業於十日晚抵京現寓西河沿華賓旅館第六十五號據聞劉省長此次北上雖有他項要務須面商當局然重要使命則爲面陳陸幹卿巡閱使調停時局之意見茲有某君昨午特訪劉省長據云陸巡閱使向爲穩健一流人物對於中央政府自屬始終維持不過調停時局之意見與中央主張稍有歧異之處其主要之點厥有數端（一）召集立法機關須服從多數之主張召集新國會（二）不得變更約法（三）西南各省督軍省長一時不得輕易更動（四）黃陂即不能復職亦當聽其行動自由（五）對於湘川各省風潮宜以平和解決等語查以上各項意見除第一項尚待李開侁往粵與陸使接洽後始可決定其餘各項中央處理尚與陸使之意見不甚相遠則西南時局解決當亦在指顧間矣又一函云兩廣方面近雖無復軒然大波然陸陳之態度極爲曖昧聞陸榮廷最近有函致總統函中略謂中央不派兵到湘則西南方面之問題容易解決如派兵到湘不但湘省不易維持兩粵方面之安甯秩序亦難維持大總統得陸榮廷函後即召段總理入府密議但傳督軍現已抵長沙城不知中央如何答覆也

◉外交消息之零紈斷素

昨訪外交部某君詢悉外交界消息數事錄其可紀者如下

我國駐奧公使沈瑞麟爲奧政府抑留不能出境歸國此爲吾人掛懷者久矣近外交部得沈使來電出境護照現始得到手不日即向瑞士進發亦可告慰國人矣

協約各國提出之共同案美國雖表極端同情但至今尚未於此共同提案上署名駐京美使恐滋人疑竇或惑我外交界總長以私人行動解釋美政府意之所在據云美國對於協約國之決定極端贊成毫無疑義現將單獨對華提案因美本係單獨宣戰對外一切無與協約國共同之必要已經濟協助早有宣言亦勢在必行云

駐京丹墨新公使前晚抵京因與汪總長有舊故抵京後即先以私人情誼先行訪候該使言取道俄京乘西比利亞鐵道而來目覩俄國狀況危險特甚政府幾無人主政內閣有傾倒之勢殊可憂慮云

◉黃陂決定回京

▲恐再爲人利用耶

黃陂在津爲人所擾因有回京避囂之意惟當時雖有此意尚未決定故又有遷回鄂省之說昨聞黃陂已決定遷回京師惟擬借東交民巷民房暫住不再居東廠胡同日昨王士珍赴津確係受河間囑托前往面商行期聞雙方已接洽不日即可來京云

◉臨時參議院實現說

▲專待李開侁之報告

召集臨時參議院問題其種種手續均已預備完全俟以西南方面對於此事之態度卒未明白表示故特派李開侁南行前往肇慶與陸巡閱使商酌一切現李氏已於九日行抵香港來電報告謂即行赴肇晤陸巡閱大約日內必可有電到京茲從某方面得到確實消息言劉承恩此次到京對於西南情形頗爲明晰已有所報告於政府大約陸氏對於臨時參院問題將始終取冷靜態度而政府方面則以近日密議之結果一待李開侁氏電到即發布召集臨時參議院令而籌備正式國會選舉令亦即同時發表正式國會令中且限定成立之日期大約明年六月以前選舉必須完了至遲八月一日必當開會而臨時參議院則爲臨時機關會期極短蓋專爲變更國會之組織云

◉十四日國務會議豫志

十四日爲國務會議例會之期仍定上午十時開會聞重要議案爲收回上海審公堂問題其餘財政部仍有所報告又租船案尚未有結果本日曹交通總長若能出席則或能議及此問題也

◉山西教育廳長之反對聲

▲李步青之[illegible]

察[illegible]新簡晉省教育廳長李某性情貪暴品行卑

汚如果來晉決非敎育前途福已逕電李某忠告自行辭職並合電院部察照務請就近援助萬懇山西省學界全體同叩真

◉西報論中國現時無檢查郵電之必要 (譯者香草)

字林報十日北京通信云中政府自德對奧宣戰後卽施行檢查郵信電報夫中政府之有此權力自無人加以疑問惟照現在情形郵電兩者似皆絕鮮檢查之必要其理由至爲簡單蓋以目下在中國所得之消息能有價值於敵人者甚少也船舶行動之消息或爲德人所注意自可想見惟此種消息彼等祗能得之決不因施行檢查而所得較前爲少故留言之檢查一層不過裝模作樣而已是以中國郵局干涉外人尋常信件斷非必要通信員近曾接到上海某公司掛號信一緘除送到較遲兩日外函面並標有(檢查員拆)字樣殊屬可詫又余友某君以事至此間某公司辦事處中人遞詢以三日前付寄與一信何以不復其實此信並未達到目的地也又有婦在北戴河避暑夫居京者其往來函札亦被拆閱於是情人通信之秘密權乃破壞無餘矣夫使檢查之施行在理性範圍之內自爲交戰國所應有之事在華人亦因有檢查一舉而益覺交戰狀態之真實吾華外人固決無欲剝奪華人此種意識之意惟尋常通信亦被拆閱則在寄信人之心理天然將趨向外國郵局目下北京有外國郵局四寄信固易易也徧中國各埠之日本郵局營業本已大盛若中國檢查員並不稍制其熱心則日華必更與盛無疑也至於檢查電報亦係一種惱人之事在某某處之檢查情形且令人不能容忍通信員近有致字林報一電爲檢查員所拒其理由不過因中有數語被解釋爲責難中政府而已然余立卽改送外國郵局寄至上海揭載報端其事固甚易也至商業電報均須蓋有領事圖章電局始肯照發而領事照例四點鐘後卽出辦公處於是隨時須發電報之商人若在晚間發電必須至台球室或網球場或酒室中徧覓此等要人以期取得此神奇之印章然此項印章其實全無價值蓋此舉之責任全在商人之自身彼之密碼電本領事不能檢閱之也總之檢查郵電一層中國當局宜加以小小之思考不可緩矣

◉俄國內患之觀察 (譯者香草)

▲克倫斯基戰勝一切

十五日大陸報社論云據昨日俄京電訊柯尼洛夫將軍進攻俄京之行動業已失敗國務總理克倫斯基君堅持不屈已告成功矣凡外國人士觀察俄事者大都以爲俄國目下凡百叢脞軍紀敗壞欲救此弊正有賴於柯尼洛夫將軍此類行動而欲其有所成就自須首先移去克倫斯基君所握之大權若能以一軍事領袖如柯尼洛夫之資格者作爲迪克推多具有此種名號所應有之一切專斷權限則彼必能恢復俄軍之紀律及效能並維持戰線後之和平也抱此種見解者不但外人爲然卽俄之本國各政黨亦皆具幾分此種觀念蓋彼輩咸覺欲整頓軍隊綱紀保持一般精神使革命之效果不至喪失則非有一強健手腕及集中之權力不可當數星期前五大黨派代表行總會之集議時固皆具斯心理其結果則宣布綜握一國政柄非克倫斯基氏莫能勝任決議以最高權付予之今所欲研究者卽彼等曷爲以迪克推多之任畀諸克倫斯基耶彼等胡不可擁戴柯尼洛夫及其他武人而獨與克氏耶須知彼等以最高權付托之之人固彼等所絕對信任者克氏歷史爲彼等所夙知彼等與克氏間固有意見參差之處然克氏之宅心誠懇處事聰敏及作事富於氣力爲衆所共信故克氏者實爲各黨所能倚賴之一人也克氏曾屢至前敵軍隊中巡行其對軍隊之演說編載於俄京及全國各大報讀其文詞嚴義正極能感人當柯尼洛夫將軍領兵進行之前克氏周行戰地幾始終以告誡軍隊爲事一次有士卒某於其演說中遮詰之曰『若吾人復行進攻勢必全作犧牲命既喪則所謂自由與國家者又有何用耶』克氏答之曰『自由云者非個人利益高出公衆利益之謂俄人最良之血所以犧牲於斷頭台上甘使生存變爲死亡者並非僅欲令任何卑怯之徒以其自利自私之目的加諸我政府我全體人民之目的之上也今日之革命黨人於彼等自身之利益安全全不計及反之彼等以爲同胞而犧牲生命乃其偉大之特權若夫胆怯惜死之徒吾無他語惟有曰此輩不配享自由而已』言畢轉語該隊隊長曰汝應於明日斥此人出俄國軍籍許其回鄉但應使人之知彼爲怯懦不願保障俄國疆土者如有與彼同一見解之兵汝應同一處置此輩縱不多偶有一二人卽足爲全隊之玷也』又語其他士卒曰『爾曹亦與此人同一心理耶』衆士齊呼曰『(怯漢)』又同聲曰『吾輩不與彼同負吾輩願從公指揮爲國捐軀』復有一少年大佐告克倫斯基曰『茲事使吾人同蒙恥辱然其原因頗爲公言之距今未久吾人決心繼續進戰皆非常熱切今則熱心灰冷不能遂行所以如此者其咎實在國內人民與一般公衆之態度蓋一方輸送軍裝齊全之兵衆於戰場一方則軍中所接一切宣言書及布告無非以自由之名義爲之足以吾儕軍官雖欲以鬪始進攻之必要說服士卒亦有所不能矣』克氏答以彼尙未有權懲罰軍中之逃兵及一切隨意放棄職守之人惟臨時政府正在擬議處置方法不久必能籌得善策以阻士卒之潰逃萬不得已則用嚴刑處治克氏回彼得格洛後卽踐其諾言取得此種權力蓋彼知欲恢復軍隊秩序非握有此權不可然而軍隊中之擾亂乃較前益甚由今觀之軍隊紀綱之壞縱非高級軍界中人所致咬大半亦爲彼輩所容忍實言之最高各軍官間實有一種陰謀欲推翻克倫斯基氏奪其一切權力蓋克氏所握之權在彼輩視之實爲革命黨社會黨虛無黨暫時共同勝利之一種結果也此種陰謀亦未嘗無成功之望然觀昨日電訊則已失敗其失敗之故則因此等將帥不能得士卒以抗德人卽亦不能得之以抗克倫斯基政府也由是觀之軍隊似贊助克氏願從彼之命令彼既獲人民之信任現又獲軍隊之信任其事正屬一致然則此次危機一過彼且與握最高之權控制一切果爾則自俄國革命以來此將爲俄國最良之一事亦於聯軍國會體最有利益蓋目下具有改良俄軍陣線使俄軍背轉面以攻其真敵之權力者似惟克氏一人他人均莫能勝任也觀於柯尼洛夫之背叛洵足證明俄人以大權托付克氏而不托諸柯氏及他人實具有知人之鑑克氏亦當此信任而無愧已若猶有懷疑於克氏者請一讀克氏兩日來以國務總理及總司令名義所頒之訓令其言曰『余臨時軍政府之決議受陸軍總司令職前任總司令與三五大將執迷不悟狡焉思逞今已完全失敗凡從亂者均將遞交軍事革命裁判所治罪此次叛亂克能不流血而告敉平大足表示人民與陸海軍之智識彼等固皆忠於祖國忠於法定之政府者也』又云『余對於陸海軍將士表示完全之信任軍中將士苟稍干犯法紀不分高下一體治罪時至今日斷不能再容以國家之運命供人玩弄』善哉斯言俄國之自由正義及無投均已表而出之而彼之安全亦在於此俄國此時果需要一迪克推多者克氏誠適當其選矣

◉張鎭芳案旁聽記 (三)

▲辯論終結　▲定期判決

▲檢察官　辯護人現所辯護仍持上次辯護論調今可不必再行答復但查前次辯護人已主張援用刑律第五十四條(刑律五十四條條文審按犯罪人之心術或犯罪之事實其情輕者得減本刑一等或二等)是不啻已默認被告犯罪成立特依本檢察官觀察不能適用第五十四條耳

▲律師汪有齡　檢察官於此實有誤會本辯護人上次主張乃分二段第一段係從事實上證明被告無犯罪證據如當時張勳勢力之大偵探遍布京城被告一舉一動皆爲張勳所偵察此固不獨被告一人凡與張勳相識爲張勳注意者無不如此實有種種可以證明被告係爲張勳所脅迫卽被告之逃走所以不向交民巷逃去者亦以曾經居民國高官求庇外人與國家體面有碍故至可逃之機會乃從積極方面逃去也依此種種証明應卽宣布被告無罪方爲公平之裁判不過本辯人以爲或者事實上與個人意見尙有不盡與法律符合之處或完全成爲法律問題萬一審判長必謂依法律當認被告犯罪成立則至此卽當然依照刑律第五十四條判斷此本辯護人上次所言分爲兩段之意見也尤有進者法律之精義在得其平茲爲抽象的聲明須請審判長注意以爲凡有同一之行爲同一之待遇是方得謂之平允云云

▲檢察官　法律上之有第五十四條本案是否適用當由法庭主持

▲律師汪有齡　是否允許權在法庭然請求乃爲辯護人應盡之職務審判長乃喚張鎭芳進前

▲審判長　現在辯護人已辯論終結汝尙說話否過此卽無說話機會

▲張鎭芳　無話可說

▲審判長　現在宣告辯論終結定期再行判決　遂退庭時二時三十五分 (完)

◉日本林公使之談話

本報京津特約通信記者致公到京訪問日本林公使叩其談話要點如下

▲實踐德義上信諾　方中德宣戰之議初起中政府曾提出希望條件與協約國相商協約各國以爲如先提交換條件則在中國似收受賄賂以決定國家大計而協約各國亦似行使賄賂以求中國助力彼此都不甚相宜故當時曾答以中國如自行決定宣戰則此等有利於中國之事各國在德義上應爲中國幫忙云云此次中國毅然決定向德奧宣戰各國所以決議以好意的幫助中國使達其多年之宿望實亦實踐其德義上之信諾也

▲對於中國之希望　中國六年以來內亂迭乘迄無真正統一之政府各友邦熱心希望中國整頓內政知其窮於經濟故凡於中國有利者或貸欵外人或自籌增加財政之計均無不切實幫助蓋其希望中國之自強自立者意至誠摯惟冀中國國民化除意見反對政府者宜有相當之讓步勿動輒欲訴之武力徒令國家分裂破壞至於協約各國現在希望中國者第一宜剗除德人陰謀之根蒂十年以來中國視德人在華種種行動似均公平可親然試考從前歷史則中國之至於今日皆受德人之害此種國家只圖自國之私利反覆莫測今乘此機會一掃其陰謀之巢窟於中國所利實多德人在中國散處各地者雖不能悉行拘禁於一地然不妨指定天津上海等處爲其居留地點以便取締與國公使現尙在京開上海預定來月十五可有便船載之回國大致遲至十八日左右總可有輪若令歸去則少卻許多麻煩再次協約國所望於中國爲華工爲兵士華工現已紛紛募集出洋出兵之事則法國望之頗殷蓋法國後方勤務頗苦缺人中國兵如運赴前敵自是不行然法兵赴敵而華兵代充後方勤務似無不可出兵過多事實上自有困難然而一二三萬人之輸送尙不大難此事既爲法國所希望則輸送之輪船當然由法國設法開來每船姑以載兩千人計五個月可以載去二三萬人歐戰平和雖似不遠但究竟何時終了無論何人均不敢說所以不可不爲之準備至材料之供給則中國所能供給者到爲有限也

▲中國國民之注意　大凡國家強盛非一朝一夕可致故中國國民宜求循序漸進之發展對於外人不可過持利權之念以阻遏事業之進步蓋外人所得利益既係正當實來則有兩利之性質中國鐵道政策及國內工業似均應借助外人中國一面以鉅金造鐵路一面則任鐵路之毀壞而不顧殊不可解凡鐵路之建築費宜求少工宜求堅並應籌每年賠修之基金此等事中國當局似均不甚注意鐵路運費太貴在鐵路爲增加收入計不得不如是其實阻礙工商業所損實多中國現在仍當極力提倡農業使交通便利運費減輕農產物輸出一多則農民富而國家財政亦蒙其利社會金融潤澤則國內工業亦可振興之中國國民務當南北一心保持秩序則可期之國家富強也

▲專使來華說不確　協約國將派專使來華之說迄無所聞又曹汝霖赴日充特使之說亦毫不知之此等舉動均可不必也云云

◉廣東軍政府之行動

▲地點暫設黃埔　廣東軍政府地點原擬選擇士敏土廠繼以該廠機爐聒耳震盪不甯辦事不無窒碍旋由某要人商之陳督擬將舊藩署之半爲軍政府辦事機關惟財政廳長以該署附設鑄餉局後內外各堂僅足敷用更無地段騰出因此煞費躊躇頃聞孫大元帥就職後仍以黃埔公園爲軍政府暫駐地一俟擇定相當地段始行遷進省會云

▲孫氏就職情形　十日爲孫中山就大元帥職之期是日下午孫君由黃埔乘坐軍艦抵省在天字碼頭登岸隨至非常國會所到之處軍警均爲舉鎗示敬孫君身衣大元帥禮服蒞會衆均出迎二時鳴炮奏樂開會各議員魚貫入席孫君旋晉議塲衆大鼓掌就座後主席宣佈開會理由畢孫君步至國旗前行三鞠躬禮禮成主席代表國會祝詞旋由孫君登壇宣言就職詞畢奏樂宣告散會孫君暨各議員以次退出議場旋卽拍照以留紀念是日到場觀禮者因其發

▲接第三版▲

時疫氣瘴不要恐怖

只素常不絕服用仁丹身心自強健疫菌却
爭先躲避諸君一日不可懈仁丹服用爲要

崇治

中暑傷寒　腹痛吐瀉　頭痛目眩　積痰溜飲　食積不消　精神鬱結　時令疫疾　其他一切之危急諸病服用仁丹眞有起死回生之神效矣

警告　頃者查有奸商假冒商標模倣式樣玉石混淆者頗多諸君賜顧留意商標並森下博藥房字樣庶不爲所欺矣

假冒

總經理　上海河南路　東亞公司仁丹部

六

上海中英大藥房總發行

清血解毒內服聖藥

海州精

外症悉由血毒而生毒分二類一曰濕熱二曰淫穢倘服此海州精則皆如湯沃雪藥到病除人所共知當此暑令血中含毒尤多非但好遊花柳者隨時可以感受淫穢之毒而癰瘍瘡癤瘰癧疥癬以及足部腫爛婦人乳疾乃至小兒之痱子種種由濕熱所發者無不當服此藥使血液立清而血毒盡解所謂正本清源之治患以上等症者幸毋忽諸　每瓶價洋一元六角外埠各分號均有發售

九造真正血

人生首以補血第一[illegible]人近見市上所售之補血藥[illegible]有一種專圖近效[illegible]名無如服者[illegible]熱[illegible]有鼻血[illegible]血[illegible]貽誤非淺[illegible]心殊惻然因特悉心研究造成一種新血藥定名[illegible]血藥係流質一經入胃全化爲血[illegible]乎百體達乎四體既無熱毒且無後患茲已趕緊製造定期陰歷九月朔[illegible]日定價從廉小瓶每瓶洋八角每打八元大瓶每瓶一元五角每打十五元[illegible]有特別贈品特先露布外埠有承銷此藥者請即[illegible]函訂爲荷　總發行上海中法大藥房　製造者[illegible]敬啓

沈製

鏡面散

確有冰雪遇日消化之功
蘇省顏家巷夏君誌謝

（上略）鄙人供職湖鄂念餘年奔走宦途至爲忙碌以致心力交瘁精神頹廢[illegible]年久癖深戒除不易[illegible]退居林下[illegible]國禁森嚴[illegible]戒斷[illegible]容[illegible]面[illegible]有[illegible]病者得[illegible]方法爲之調治均已靈驗乃將所餘使之探擦旬日即見愈益信貴藥室之鏡面散確有冰雪遇日消化之功[illegible]（下略）蘇州顏家巷夏[illegible]

[illegible]

翟孟舉書例

（匾）凡字在尺以內者每字一元尺外每字三元二尺外每字九元三尺外每字廿七元四尺外均照前例類推（對）四尺三元五尺四元六尺五元七尺六元八尺七元丈二尺十二元金箋磁青綾絹均加半（屏）四尺每幅二元五尺二元半六尺三元七尺三元半八尺四元丈二尺六元金箋[illegible]綾絹均加半堂軸幅均照屏例類推團扇摺扇每柄二元名片每枝一元大小不論題籤每條一元封面同壽屏每幅八元碑誌雜件臨時酌議筆資先惠外加磨墨費一成外件交上海四馬路宏亞書局或逕寄上海寶山路商務印書館編譯所丙辰冬十月第三次訂定

馳名三炮台香烟

又名綠錫包

君吸三炮台香烟

因爲知道他是最上等的香烟

人吸假綠錫包香烟

因要人知道他是吸三炮台香烟

英美烟公司

天蟾舞台 八月初一 夜戲全體 藝員傑作

蓋叫天 趙君玉

鐵公雞 真刀真鎗(三本)特別打武　牡丹亭

小楊月樓 林樹森

寶身投靠

郎彩芬 張桂軒 蓋叫天

收關勝　落馬湖　白水灘

賽三勝

● 文昭關 ●

在四馬路大新街口　電梯一角半　壹梯一角

六層樓每晚特聘音樂研究會奏技以助游客餘興

蜘蛛精 一律送看 不另取資

一二層 福新大旅社 價目自六角至四元凡住本旅社者贈送綠雲天之游券

三層樓 商場 百貨俱全 別有趣菜館 中餐券半元普通西餐券半元特等西餐券一元電梯游資在內

三層樓 德培社 女子新劇 三點至六點半 七點至十一點半

四層樓 小京班 一點半至四點半 八點半至十二點　電光影戲 四點半至七點 八點至十二點

五層樓 七點半至八點半 五聯音彈　八點半至九點半 蘇少山 范… 灘簧　三點至五點半 九點至十一點 女校書　九點半至十點 十一點至十二點 郎文濱 本灘

初一日夜戲

小京班：(日) 小金山探陰山 小鴻昇洪羊洞 小仙翠八十八扯 小春湘落花園 (戲) 小振廷 獨木關　(夜) 小春湘數子 小金山虎闢 小山小磨房 小瑞延打城隍 小寶延… 小玉林拾金 (戲) 小振廷 四杰村 小春華

女子新劇影戲：(日) 堂樓詳夢　(夜) 血淚碑　闞司東 滑稽新片

● 月季票每本大洋兩元 ●

特請印現榮改良文武戲法在三層樓開演　日二點至三點 夜七點至八點

永年人壽保險有限公司通告

本公司承保壽險能照出金磅保單有志者可乘此金價大跌之好機會速來投保〇〇請打電話至中二千六百零一號或函致上海廣東路十號敝總公司接洽可也

COMPOUND GLYCEROPHOSPHATE WINE

調製甘油燐酒　○養精補腦　○戒烟要品

此酒爲養生補腦第一聖品功專健腦補虛凡勞傷疲倦怔忡健忘及精神衰弱目眩耳鳴等症皆唯一神藥尤爲戒烟後調養身體之第一要素

每瓶價洋兩元

VOELKEL & SCHROEDER MANUFACTURING CHEM… SHANGHAI

上海英大馬路科發藥房啓

瑞森公司

小號經售呂宋瑞森公司白綜細歷有年所質地既良外觀光佳久爲賜顧諸君所佳許現小號遷移至東西華德路日升街三十七八號照常交局此布 瑞森公司謹白

本館寄售

戲選

讀…培 戲同眞本 梅大鎖 工尺詳譜

洋裝一冊 外埠可從郵局函購另加郵票一分郵票 定價四角 購書九五折算直寄 廉售小洋三角 上海望平街神州報館

農商部註冊獎勵

中國明明眼鏡公司

中國第一家創製托力克灣形鏡片

已戴眼鏡之快樂

未戴眼鏡之苦況

目之於人關係最大故講求衛生者不可不保護目光爲先若目光受損或運用過度必致心神不快腦力漸衰頭暈等患因之而起久則遇事健忘聰明者反呆滯矣其保護之法須由光學專家審察目光已損或未損者配以相當之化學鏡片則不特諸患可免且精神暢適智慧益增雖有飛沙揚塵亦不致受其侵害一舉而數善皆備況敝公司於光學一道最爲講究故驗光製鏡悉能獨出冠時久爲各界所信用至其價之精美尤其餘事也 總理許迪勳謹啓

農商部註冊國貨展覽會特等獎

中國精益眼鏡公司

巴拿馬萬國博覽會特獎銀牌中國首創第一家自製托力克鏡片

總公司 上海英大馬路泥城橋東　分公司 北京 天津 漢口 長沙

本公司自製各種光學鏡片頗承各界交口稱美即西洋各國光學專家亦稱爲我國獨一無二之新製品 蓋非特驗目配光運機磨片量面裝架種種專門技術爲惠顧諸君所目覩即自製金銀各式鏡架亦無不精益求精力求新異固不敢以不對光之鏡片損人目光亦安肯以不真實之偽貨自損名譽 茲將本公司諸特色再佈於下(一)電光驗目室及磨片各機坊可領客參觀以表新藝(二)本公司係美國畢業光學專家所組織故不論遠近斜正散光各片凡東西洋專家所能造者本公司無不照造照配(三)光片既係自製與購辦現成貨不同既配光定貨後極遲至一星期亦必出貨(四)本公司所製中國真金架包換(五)自製金銀各架外添備西洋時式金銀各種亦兩能應配各人面部裝配 電話三千八百九十五號

震亞圖書局

上海四馬路麥家圈東首　各大書坊均有寄售

李涵秋著社會小說 廣陵潮　一至四集每集四角 五六集各五角

泰山經石峪金剛經 二元
李梅庵臨選法帖 一元
李梅庵臨禮器碑 六角
鄭曾李蘭亭三種合刻 六角
錢南園書大楷冊 五角
李梅庵臨六朝碑四種 八角
春及草廬 五角
黑女志 一元
曾農髯書王楊氏墓誌銘 二角半
又王楊氏家傳 一角半
大鶴山人手詩稿冊 三角
翁同龢行書扇冊 四角

泰山經石峪 金剛經聯語　李梅庵 曾農髯 評　譚組庵　君輯

上冊十號出版 定價二元 下冊准五月底出版

玉梅花盦清道人鬻書直

一 楹聯 丈二尺廿四金 一丈廿金 六尺六金 八尺十金
五尺五金 七尺七金 四尺四金 (堂幅)丈二尺每幅廿四金 五尺五金 八尺十二金 四尺四金
六尺八金 (屏風)丈二尺每幅十二金 八尺八金 六尺六金 五尺五金 四尺四金 (橫幅)半幅
同屏整幅同堂幅 (琴條)同屏 (團扇)每柄四金 (名刺)每字一金
一 凡曰一金作銀一元
二 篆書倍直隸與眞同行艸比于定眞減一金
三 冊頁以一冊爲度過則倍直每開五行行五字爲例屏聯來文加倍金箋加倍加烏絲欄者別議
四 泥上書用鋼牌有相索者每字一金書眉冊首比於名刺
五 多病之身不耐陣書凡團扇便面均大字騎行
六 壽屏每幅十金
七 碑誌墓誌久遠非可成於率爾其直別議
八 花卉松石其直倍於篆書山水畫佛倍於花卉松石
九 磨墨費比直原十之一加楹聯生宣紙字過尺者則十之二
通信收件處上海四馬路麥家圈東口五二七號震亞圖書局各大紙店江西路潤門內書街張天寶樓筆鋪撫州杜兩宜堂

接內外要聞

出入場券無多故無擠擁之弊 是晚舉行提燈會各界參與者甚衆極形熱鬧云

▲國會選舉部長 十日孫中山在非常國會舉行就職禮後國會旋開常會計新到議員三十一人 即抽簽定座位 是日議員出席共一百二十人 與景濂主席即投票選舉六部總長 係一票同時選舉六人結果當選者外交伍廷芳一百零八票 內政孫洪伊 九十四票 財政唐紹儀 一百一十六票 陸軍張開儒 八十六票 海軍程璧光 一百一十二票 交通胡漢民 一百一十六票 派定馬驤彭介石二人往上海歡迎孫伍兩君 併派員赴香山歡迎唐紹儀 旋即散會又是日選舉無效者 計交通馬君武一 許世英一 陳炳焜二 吳景濂一 李盛鐸二 內政則居正二 岑春煊三 溫宗堯一 吳景濂一 呂志伊一 李烈鈞一 章太炎一 陸軍李烈鈞廿一 張紹曾五 柏文蔚二 海軍林葆懌六 外交王正廷三 溫宗堯二

◉粵東新消息

▲陸使稱兵之用意 陸巡閱使統大軍來粵係因某某乘機圖援治安 茲聞某要人傳說謂此事行將表露無可諱飾 分電桂平鎮守使韋榮昌統率十營欽廉鎮守使沈鴻英統五營莫榮新率邕垣之兵五營陸裕光率三營於三十日分帮拔隊 韋兩軍先行分紮蒼梧陸裕光營紮大湟江 陸使親統大軍出駐距邕垣百五十里貴縣地方屯駐下趨梧州連營六百里鎗矛蔽江旌旗障日 軍容極盛 於是陳督遂有宣言不負責任之東電 陸使繼有對於組織軍政府未敢贊同之冬電云云 又云沈鴻英 接陸電後以欽防重要須留重兵駐守祇率在城之第四十三五三營日夜兼程三號輪抵貴縣 謁見陸使領受機宜 陸率全軍東下會師江口駐紮六號抵羊城謁見陳督 刻爲陳督 密達陸使最近所持政見 刻已陳督 軍挽留該使駐莫榮新使署贊勳軍務 其欽廉防務 已專電 責成馮相榮辦理 云云又聞沈使昨對客言 陸巡閱使體強健足疾已愈日前已離武鳴出駐貴縣云

▲陳督自主之解釋 陳督 軍日前柬請粵垣報界記 者到軍署宴會 屆時各報記者均如期赴會督軍親在洋花廳候迎并一一詳答討論近日政局情形 直至入夜六時乃散 請各記者入席席設在洋花廳前之大廳中以餐檯列成丁字形裝飾以紅湖縐及生花並將各記者名字列定位置記者按名入坐後依次端上洋餐觥籌交錯賓主甚歡將終席時督軍起立演說謂小弟初抵粵任時私願即與各報記者接洽詎抵粵之時即是督軍團稱兵之時國事紛擾未暇與各報記者接洽以至諸君隔膜殊深抱歉現因粵事紛紜各報或對於小弟有所不滿意者或對於小弟有所贊許者不一而足不滿意於小弟者亦斷不敢有所怨恨而對於 贊許者亦多 爲愧受我粵省自主原有一定之宗旨 各報記者能認定此宗旨乃有是非之可言且於西南各省之辦事亦不致有所阻碍 小弟謹將自主之宗旨爲我粵記者陳之粵之自主以護 法爲宗旨 合中華民國約法者則承認之其違背約法者則抗拒之 馮代大總統依 法應代理大總統故小弟有事仍多電請示於代大總統粵省人士見弟時與總統電通頓起狐疑 且多侵罵亦未深知自主與宗旨矣 自主與獨立不同 獨立則與政府斷絕關係 立於反對之地位自主云者若有合法者則以已意從之不合法者則以已意拒之之謂也 又謂近日之政局是謂法爭非種族革命政治革命之謂也中華民國依然存在不過背小違背國法耳故苟出以劇烈手段與京政府爭持徒糜爛大局貽後日之憂若非出萬不得已之時小弟決不肯出此云云并詳論京政府馮段二氏之近狀演時各記者鼓掌之聲如雷督軍演說畢記者有起立致詞答謝者時鐘已八句乃與辭魚貫而散

◉俄國內亂及其軍事之行動

十三日俄京電 工部總長斯柯比里夫氏今日辭職柯尼洛夫將軍之企圖已切實失敗 其司令部已屈服 惟加里定將軍違法之行爲足以釀成反對革命 者尚有新擾動故仍不可不加慎防 又謂陸軍行政機關不日將完全更動內務總長 官稱柯尼洛夫將軍舉兵叛變致使前敵防務鬆懈及無領袖者三日之久政府今擬 嚴治柯尼洛夫將軍以彰其罪決不稍加寬貸云 俄京衛戍總督 臨文柯夫氏告其同通信社代表謂克里洛夫將軍現率柯尼洛夫將軍之兵駐於魯加各處 均無開戰消息 柯尼洛夫將軍之兵一部分現距塞洛宮十四英里尚有若干進至加乞拉 雙方並未開始談判 此事無議判之餘地 云 軍工代表會機關報載柯 尼洛夫將軍與其參謀長 魯柯斯基將軍 允由革命裁判所審訊 魯斯基將軍已任爲北部陣線司令 特拉哥米羅夫將軍已任爲 西南陣線司令 波羅的海艦隊總司令佛特里夫斯基海軍大將 已任爲海軍總長 十三日俄京電 公報云 里加方面俄軍前鋒技隊目下且戰且進 已占據海濱庫里斯村及比斯柯夫路南之貝爾恩村俘敵獲戰利品若干 俄軍且進至倫崇而南下 十三日倫敦電 星期三日俄國公報云北部陣線俄軍前鋒激戰後占據泊洛持湖南面之地及在希柯斯坦至西拉摩雅陣線佔有立足地 十三日俄國公報云 里加方面俄軍前鋒刻正前進 俄軍仍扼守尼蘇貝卜斯基巴雅陣線維格柴南面有猛烈之砲戰俄軍曾使敵軍陣線爆炸數次俄軍占據拉杜賓南面之高地一處並擊敗回攻之敵軍俘虜兵四百十二人 德國公報云 德馬隊 在里加至文登路南面受俄軍絕大之壓力 不支而退

◉皖垣政訊

倪督軍已正式授巡閱使職 關防暨督軍信印雖均被張勳携去迄未交來自將另行鑄造此間官紳致電道賀 倪答謂承賀彌感狂瀾方興民喦復感天塹茫茫對此渺渺 惟予勉矢澄清尚希津逮云云 新省長黃家傑 在前清時曾任安徽阜陽縣知縣其後黃升任道員由皖投効奉天其時倪督軍適任奉天長吏彼此感情融洽光復後倪既督皖即調黃爲秘書復薦任淮泗道尹 黃經驗頗深此次被保爲省長當能副推薦者之厚望 聞黃訂於中秋前晉京履新之期當在秋末 惟 皖人經此次兵燹後極望長官坐鎮省城紳商各界已議請黃省長長川駐省 即將公正歡迎並堅請駐省云 財政廳長鄭鴻瑞 本係韓國鈞援引而來其後倪督 軍以其尚有經驗故以署任爲實授 今當軍需孔急之時鄭乃催征不力故保劉鴻慶長財政 劉爲皖之渦陽人現充參議員 其子劉兆麟 現任蕪湖警廳 警務處兼省會警廳 易迺謙決不回任現暫委該廳第二科長周之潤代理 劉聞已以省議員 華維嶽保送中央 一說紳商界則請願長江水警 廳長爲警務處云 桐城人方時簡 現充 省立工業學校長 青年才俊惜經驗未深刻中央任爲安徽實業廳長當此皖省實業尚在萌芽之時 即有 一二廠所亦屬有名無實 未知所謂 實業廳長 者將自何處着手恐亦有名無實耳 至教育廳長盧殿虎一時未必到任更不過掛名而已

◉揭開粵議會表决賭案之大黑幕

▲得賊二十五萬元之巨 ▲議員一百零四人均分 ▲反對此案者僅十六人

七月三日廣東省議會表决賭案 未開議以前 聲明 不出席者不能享權利 是日出席贊成者一百零四人 自集成公司 開鋪後羅議長與陸某迭向該公司交涉 允給二十五萬元分三期兌 交以出席人數一百零四分爲限每份實得二千三百五十元 八月十二日由陸某領出第一期現欵 在東橫街俱樂部 每人分得現欵七百五十元其餘每份仍 一千六 百元兩 月爲期 （約八月初四一期 約九月初四一期） 每 期兌八百元由成昌銀號出票集成公司担保 查省議會出席人名表 是日不出席而反對者爲謝已原林正煊成符孟簡經綸伍於簪林商翼李杖銘譚民三曾國琮李國鈞吳偉康關毓傑陳膺榮龍怡坪江秉乾梁建侯共一十六人云

◉奉天政聞

▲銀行收回票數 奉天自上月十六日實行大洋元 以來所有銀行圈內之各銀行號從前發行之小洋票 按照調劑金融辦法即應收回 按月銷燬 並因省公署財政廳委派監視銷燬員近日始行委下 故八月半個月中收回之小洋票尚未舉行銷燬現已封存於銀行公會中並由銀行公會員查核東三省官銀號黑龍官銀號與業殖邊中交等銀行 上月已收回之小洋票其總數爲三百二十八萬六千六百六十一元 茲經分號列表分送省公署財政廳 存案備查 說者謂照此情形各銀行小洋票 不必俟一年 即可收回淨盡矣 但 不滿十角之小洋票各銀行現仍發行 雖目市面零找不可廢此輔幣然爲統一幣制計應 如何逐漸收回籌鑄硬貨鋪幣以固金融而免外人藉口 望有管理之責者注意及之

▲嗎啡流毒更烈 奉省當道對於烟禁本極嚴厲近因禁約已滿而烟案尚多更定稍極進行計劃以除毒害於是中下社會因烟土之不易購吸遂改針嗎啡以抵癮 僑奉日人營藥房生意者本備此種藥品針藥俱全購買亦易小民不顧後患 紛紛購買以致日藥房獲利甚鉅現在省會警察廳王廳長 有見及此密令各分署派警 一體嚴拿究辦 聞七八兩月中破獲嗎啡犯案均有數十起之多 提訊各犯由何處購來不曰小西門外誠昌與廣濟藥房即曰城內長壽堂藥生堂德盛藥房等 飭警詳查 各藥舖均係日人開設 當以日商出售嗎啡向不自今日始而於今日爲尤盛 從前駐奉日總領事曾頒館令有罰金之取締該 日商賜奉陰違背 爲厚利所驅敵今欲清其來源 非喚起日警察嚴行搜查罰辦不可 爰由警察廳司法科將每月所獲嗎啡犯姓名及購入藥房開列清表函送交涉署 提與日總領事交涉 要求從嚴拿辦論者謂王廳長注重人道 固爲職務所當然苟能盡力而行則其造福於民人非淺鮮矣尤望友邦當局不庇日商協助進行以絕此鉅害也則幸甚

▲清鄉切實舉辦 奉省本年 災區廣漠盜賊蠭起 爲急則治標之計 舍清鄉外別無他法王恩溥業將各方籌畫妥協 王氏係張督十年前故舊言聽計從動無掣肘 王氏第一計畫即在鄉里不窩匿賊匪俾匪無淵藪 故於日前用梅明顯示論通告 各處鄉民許許誠 守望相助驅除敗類 仍恐受匪脅從或甘心濟匪 已由四路清鄉局員會同警察調查保衛團人數軍械及團丁是否合格 有無游民透兵積匪至各戶往來之人與平日身家一一清查 以防未然 惟須練有大宗軍隊方敷調遣已招巡緝隊四營 （一閱係由別項隊伍改編） 一分爲騎步兩項類仿巡防營制刻已成營以便分赴四路游擊云

◉全浙警備隊之調查（續）

▲全部三十五營
▲分爲六警備區
▲軍官姓名及駐紮地

第三區統部 駐紮上虞百官施教寺統帶第一營營長常榮清 副官吳松年 于遺馬之良 第一營第一哨 駐紮上虞百官大舜廟上虞五夫嚴華寺哨官 聶和彬 哨長馮道福 第二哨 駐紮上虞章家埠一界哨官何朝振 哨長 余夢熊 第三哨 駐紮上虞謝家塘上虞崧厦哨官 周鑑忠 哨長 張承樑 第四哨 駐紮嵊縣崇仁富潤哨官 侯斌 哨長竺紀成 第二營部 駐紮嵊山臨浦管帶項燃 第一哨 駐紮臨浦文昌宮土穀祠哨官袁桂亭 哨長 王佐朝 第二哨 駐紮諸暨縣城紹興哨官 呂長起 哨長 謝發廷 第三哨 駐紮紹興陸門蕭山義橋哨官 劉於貴 哨長 馬傑 第四哨 駐紮蕭山瓜瀝紹興夏履橋蕭山西塘下哨官 朱瓛 哨長 趙書田 第三營營部 駐紮嵊縣西倉廟管帶 王國法 第一哨 駐紮嵊縣華堂鎮哨官 李瑞庭 哨長 齊昌五 第二哨 駐紮新昌縣城大市聚哨官 鄧玉泉 哨長 梅作和 第三哨 駐紮嵊縣長樂鎮仙巖鎮哨官 田瑞林 哨長 魏玉泗 第四哨 駐紮嵊縣甘霖鎮石璜哨官 徐元錫 哨長 楊殿榮 第四營營部 駐紮餘姚城內邑廟管帶 馮秉正 第一哨 駐紮餘姚滸山文武廟城內邑廟哨官 蔣騰雲 哨長余正和 第二哨 駐紮餘姚縣歷山馬渚橫河橋車站旁洪廟合山港橋哨官 米長勝 哨長 李德麟 第三哨 駐紮慈谿縣江口石浦橋葉家站柳山廟丈亭稅家渡哨官 衛振海 哨長張得功 第四哨 駐紮慈谿車站旁道湍廳耀橋餘姚城內邑廟哨官 張文俊 哨長 王宇江

（未完）

◉邗江見聞錄　(劍秋)

▲目無巡警之盜　揚州南門外大街爲南鄉咽喉要道商業素稱繁盛以致久爲匪類所垂涎昨日午後九時果有向充箔工之稻夫等廿餘人明火執仗前來搶刧計搶同源肉店一家正大布店一家復折至荷花池搶德泰米店一家共三家並將正大布店夥戳傷三人尤可怪者警察逼近大街巡警聞之束手無策既無力以抵抗復不能向城關守衛處報告(每城駐陸軍一排)致令該匪等携贓呼嘯而去事後經正大店主劉文華同源店主李子德泰店主孫學元等赴縣報案聞該區區長尚在某公司作雀戲未回云

▲監獄病斃之犯　揚州南鄉薛家樓事主薛學仁家被搶案內盜犯桑慶南一名當經承審員判定徒刑三年交江都地方監獄執行在案昨該犯在監病故經典獄官黃作輔詳報周知事核辦奉派吳次珊承審驗明委係因病身故備棺收殮云

▲委員監焚之土　江都縣本年四月至七月份所獲烟案極多烟土烟膏不下數百兩之多當經周知事列表詳請省長請派員監臨焚燬以昭愼重昨經省長飭派淵厘局局長劉鳴復來揚監視焚燬當在縣署大堂前焚燒觀者甚衆云

▲所長防範之屍　揚州庇寒所長陳有煥昨日呈請縣長謂本年正月間所內凍斃丐民數人當抬義塚掩埋乃天氣太寒地凍不易挖鑿當停柩於塚地距於次日卽被匪人盜去一屍一再嚴追始知該匪人有藉屍向人索詐之事實屬慇不畏法現在時漸冬令曾恐仍有前項情事請出示保護幷勒石以垂永久以慰幽魂而重人道云

▲窮民阻援之鹽　江北運河一帶現秋汛正旺之時往來鹽船正可藉此行駛以運往湘贛等處惟附近一帶窮民每見鹽船往來動輒阻擾要索鹽斤以致船戶寒心畏不行駛實與民食有關昨爲兩淮運使張司長所悉特嚴飭運河一帶知事嚴加禁阻如再有前項情事定令各該知事負責云

◉三年間之歐戰大事記

(十六)　大事日誌　(續)　(大雄輯)

▲民國四年經

○十一月十六日　布軍占領塞國普利萊普Prilepe

○十一月二十日　布軍占領塞國挪維巴薩Novi Bazar

○十一月廿三日　布軍占領塞國米特洛維查市Mitrovitza及普利希提那市Prishtina塞軍向阿爾巴尼退走

○十一月廿九日　布軍占領塞國卡那利Kanalia以斷摩納斯蒂Monastir及希國薩洛尼加Salonica之交通

○十一月三十日　布軍占領塞國普利資連Prisrend

○十二月一日　布軍占領塞國摩納斯蒂Monastir

○十二月五日　布奧聯軍追擊塞軍侵入孟的尼哥國及阿爾巴尼

○十二月六日　德軍占領孟國伊壁克Ipek

○十二月七日　英軍由希國司托拉姆尼查Strumnitza退走　布軍占領希國狄米爾卡布Demir Kapu市

○十二月八日　英法聯軍由希塞國境南退

○十二月十二日　布軍占領希國杜伊蘭Doiran市及給甫給利Gnevgeli市

○十二月十七日　俄軍占領波斯哈瑪但市Hamadan卽進擊苦姆市Kum

○十二月十九日　英軍由土國加利波里市Gallipoli撤退

○十二月二十日　希政府承認希布兩軍在哥利查Kolitza衝突

○十二月廿一日　俄軍占領波斯苦姆市

○十二月廿六日　俄軍占領波斯加香市Kashan並卽進襲伊斯法罕Isfahan

(未完)

◉世界大事記

十三日阿根廷京城電　德使魯克斯堡伯爵由內地歸東恐城中人民加以仇遏特在距阿京十五英里之車站下車求阿員保護阿政府已限該使於二十四小時離境赴智州

瑞典京城電　瑞典國會大選舉閱十三日保守黨將遺失敗迄今社會黨已得三席自由黨得五席保守黨已失十三席

法國新內閣業已成立　十三日巴黎電　諸閣員皆素有經驗可望共濟時艱云內閣總理班勒佛氏已屬全國所望設立戰事委員會其新事員爲國防總長三員及外交總長陸海軍參謀總長並無職位之總長四員諸員皆事研究軍事與外交問題無其他責任班氏且擬設立經濟委員會研究戰後諸問題以商農殖民運輸軍火糧食六總長組織之

十三日巴黎電　班勒佛氏已仿英制組成戰事內閣其職員除總理(兼陸軍總長)外及外交海軍兩總長及無專職之員四人該內閣乃合急進黨與中和黨而成班氏爲算學專家其品性才識甚爲衆所推重

駐美日本大使　十三日華盛頓電　現與美國航務部總長會商太平洋航務問題太平洋船舶運費有減輕之望

德國用人　十三日丹京電　勝威當道查明德國現圖以炸烈品及引火器並染病毒黴作成洋鐵罐葷素品置於協約國與中立國之船舶

十四日倫敦電　英海軍某大員與路透電社代表談話對於潛艇主義甚抱樂觀謂英人漸能自持最後之勝利可操左券德國雖盛傳潛艇新戰略迄未見諸實行前月內英國擊毀潛艇之成績頗佳當知德國主將曾定十月初旬爲制伏英國第三確期云

十三日倫敦電　銀市情無更動市價仍漲　舊金山現有大批現貨運往中國印度存金增七百八十萬存銀因提出盧比以購田中收成已減二百十萬

◉歐戰瑣記

十三日倫敦電今晚海格將軍報稱敵襲擊兵猛轟一小時後攻入布勒柯爾東面英軍戰壕激戰後卒爲英軍逐出敵軍被俘者若干人且棄屍多具英軍在畦比村附近襲擊獲勝今晨敵軍猛轟蘭樂瑪克北面及西北廣一英里之英軍陣線繼以大隊攻擊爲英軍猛禦逐退受創甚重天氣雖不利於瞭望而英飛機仍協助砲隊作戰且從事觀察屢建功績敵飛機之被逐落者三架英飛機二架不知下落　十三日羅馬電意國公報云敵軍復猛力希圖逐走桑加白里爾山之意軍佔據前鋒哨營數座　十三日倫敦電十二日奧國公報云意軍攻勢已歸失敗共折二十三萬人其中被俘者占二萬人　十三日巴黎電巴爾幹法軍戰報云法軍已抵哇區里達湖西濱及末里斯太西南十基洛邁當之一七〇四山俘敵一百六十人

文藝俱樂部

●小說●

社會小說　廣陵潮　(續)　(李涵秋)

第六十九回　席地幕天英雄出居狗　鳩形鵠面乞丐想從龍

何其甫從這深夜之間忽然聽見這女子叫門的聲音心裏只管撲通撲通跳起來原來何其甫在先本來是個至誠君子自從那一回鄉試在船上給紅珠姊妹們鬧了一頓覺得世間竟有如此妙人自此以後便有些大開色界不過捨不得浪費銀錢不敢妄生邪念後來闊嚴大成他們在明倫堂上殉難又看見高大姑娘來尋覓嚴大成那番光景雖然用的是劇烈手段然而由此瞧出當初他們想必定有一番恩愛可惜我老何一生一世究沒有這種奇遇因此便嫌單單抱着一個美娘睡覺稱不起一個風流人物却好近來他門下有一個小學生名字叫做徐天保的每天送飯都是他家小舅母親自到書房裏來往何其甫有時候便賣弄風情同這小舅母有些眉來眼去只礙着美娘監督在旁沒有下手的當兒此時忽然聽見門外有個女子聲音細細聽去便同那個小舅母有些彷彿心中一個轉念莫非那個小舅母特來見訪亦未可知我却不可拂了他這盛愛越想越樂忙忙拌下那本書卷跳起身子飛也來開大門月光之下一眼早瞧見一個白髮婆娑的老婆子站在門外

(未完)

哀情小說　姊妹花骨　(二)(續)　(李涵秋)

余一身以外仍有一廟門之短倖一炊之老嫗僮曰哈利婦曰克拉克頑鈍蠢愚幾如鹿豕苟其非頑鈍蠢愚亦何至爲人之奴隸者然吾殊愛好之吾父任吾擇僕吾擇哈利與克拉克而已余室設風琴一古劍一書册無數其實余不善琴且不善劍惟以書自娛斜陽甫墜涼風徐來或憩石几或蹴樹根攤卷與古人相見其味彌永更劃地作畦從事老圃秋菘春韭覺較牛乳羊肪殊勝特不知肉食者視此如何耳每歲父必命人賚金來坐此亦不虞匱乏父母待子子雖極不肖視之則如諸伯仲且或因其不肖而憐愛轉甚若此亦人間極難解說之事余今日已爲情殉矣天君寥廓更無滓所撫膺自疚者惟不能副父母之期望其咎甚重覺速死爲猶幸耳然此數語余已自覺其贅余方敍吾在先所歷之境而此數語者適足淆讀君之眼簾然在吾今日之追敍最易蹈此弊是亦勢使之然諸君過後有此等語者當勿爲吾所淆須知吾以下所敍仍是在先所歷之境也余一日得父書謂余已壯宜歸結婚余啞然失笑自念上帝生人惟婦人最輕鄙而難與余皆見有室家者其負累如桎梏必已有絕偉財產每月所得須足供其衣飾宴會之資稍不稱意則牀第敵國是故吾英有當終身鰥魚而不願以黃金塡此虛牝者嗟乎以艷如桃李之腐使無金錢遂易恩而爲怨彼纖纖者直貨腐耳貨腐之人安足與共晨夕哉以吾家珍寶貨其腐而有餘其如我之不欲貨何余夙以書逐絕吾父且痛詆結婚之無益意有所偏語遂刺刺故知未閱歷之少年其議論大率如此及有所試問偵前言更汗涔涔下者當不乏如我其人也父命余結婚則馳書痛絕意者余其長此獨處除階下二三粉蝶相爲雌雄則幷不許花並蒂而木連枝矣詎知惡之甚者一溺之後則沈陷必愈深背道而馳者一經同軌則蹊逐必愈烈道學之士見人狎妓則譏譏之私心亦竊恨其不吾值耳萬一吾值其願倒必倍於狎妓者余非敢輕致凌誚也以罵人貨腐之人並其胃而亦貨焉人之貨之也以財余之貨之也以命則又豈余十年前馳書吾父時所及料哉然吾所遇者果爲貨腐與否此則余所敢斷斷者其必不如此也惟其必不如此則余乃有今日於以知世間庸夫愚婦其幸福猶不可思議而不幸如我之所遇其痛苦較樹倒爲尤顯著諸君有則急思解脫無則當別離情網若行星之與行星也雖然余之密愛亦胡至是與美人輕憐密愛固有血液者之所甘耳

(未完)

●劇談●

誌天津義務戲　(鞠子)

自南徂北道出津門適紳商以水災約名伶票友演義務劇於南市之昇平園遂於夜間撥冗一觀是夜余到園已晚三四齣戲已唱過元元紅(魏連陞)與小禿紅之汾河灣方將下場元元紅近日常與小禿紅配戲老妖一對醜態百出觀之令人肉麻然二人之梆子唱工固自不同凡響蓋皆天津新梆子之有名人物也小禿紅雖男伶而女伶中小香水一派之唱工殆無不宗之下爲諸如香偶蕙林之得意綠此劇津人殊不表歡迎實則做作之雅遠出元元紅小禿紅之汾河灣上在天津欲求一如諸如香之花旦如偶蕙林之小生乃不可得而此二人在京則劉不足充上乘是可知北京戲劇界角色之完整名貴矣此齣以下皆票友演劇第一齣爲陳君夢九之七星燈唱學孫派而貌似神還且做派亦無所表見第二齣爲周君笑卿之太白醉寫周君寓在北京春陽友會曾一度演此齣亦其得意之劇身段神情皆有可取唱工高亢亦尙動聽惟是夜嗓子略欠圓潤斗此劇下忽插入某區長之演說大致關於賑災事務有所報告並代表災民向座客及藝員致謝而已余不過發六毛大洋耳既覩名伶之戲復獲災民之謝眞便宜事也

(未完)

●筆記●

秋水軒筆記　(莊倫儀)

宋淳祐朝余玠爲見任用玠自許當手挈全蜀還本朝其功日月可冀自寶慶三年至淳祐二年十六年間凡授宣撫三人制置使九人副四人或老或暫或庸或貪或慘或繆或遙領而不至或開隙而各謀終無成績於是東西川無復統律遺民咸不聊生監司戎帥各專號令擅辟守宰蕩無紀綱蜀日益壞及聞玠入蜀人心粗定始有安土之志噫今之四川其險狀不下於宋代也安得如余玠者拯民於昏墊乎

●翰墨因緣●

詩鐘揭曉　(經樓陳文鉞詮次)

(題一)　經樓　(鳳頂格)

甲等八名　有贈　(續)

經韻醉華莊叟撰　樓懷北固放翁詞　(王石廬)

經著華嚴傳佛國　樓藏文選在揚州　(章夢芙)

經藏孔壁傳蝌蚪　樓登洛陽號鳳凰　(艾亞公)

經史剛柔分日讀　樓臺高竦興雲齋　(艾亞公)

經史百家勤纂述　樓台一座壯觀瞻　(章夢芙)

經綸在抱胸襟闊　樓閣高懸氣象雄　(鮑拙吾)

經誦三年推董氏　樓高百尺臥元龍　(許笑予)

(未完)

●徵求題詞　(陳文鉞値課)

(題一)睡鶴軒(不拘齋室名)　限詩七律一首

(題二)友菊布衣(不拘別號)　限詞西江月一闋

(例)　露封欠資明片概不收閱

(期)　自登報日起三星期截止

(贈)　南京消閒社新出版書籍

(寄)　廣德縣西門外陳經樓收

●由風啓事

此次鄙人徵詩並附詩鐘一月爲期因滬報宣布太遲期限縣遠特展至古歷八月十一日截止此佈

●含予白事

所徵文藝俱樂部碎錦而圍嵌字風波亭火蚉虫分詠三題詩鐘卷已截止因組織報務未及詮次約中秋前仍在本欄揭曉乞共諒之

上海神州日報館　民國六年九月十六日

如花美眷、是由黑白分明兩隻眼睛發表出來的、美貌女子之生命、係之于完全之眼目、而能保全眼目之良藥、唯一之大學眼藥是也。婦女困于目疾、故不啻奪其生命、醫治一切眼病之良藥、特効最著唯有理想發明之大學眼藥獨一無二也。

[illegible]藥房及洋貨[illegible]均有出售

洗面如冠玉　製鏡面散　醜能成美

予素抱骨蒸之疾彙之俾以作夜以致面如菜色額鼻頤然無光姿妹面多雀斑肌膚
粗似雞皮雖搽以脂粉施以丹朱轉覺粉刺疊疊愈形醜陋近閱各報登盆湯弄集
里二弄對面人壽醫藥室鏡面散功能返醜爲妍當即著人購來雙料六瓶晨夕分用
著廣濕濕收束未及三旬適胡三妹來家驚愕不敢直呼蓋昔日之菜色今已面如
冠玉姝面雀斑退盡無形既嫩且嬌居然返老還童矣似此神奇實非塵世所有眞是
巧奪天工再造面目也苦無涓埃報答登報章敬告巾幗隊中購置粧台庶幾增妍保
采價每瓶二角五分每洋五瓶雙料用珠粉羊脂每瓶半元每料六瓶二元五角保康

芬林里秀秀芳同拜謝

總發行所上海山西路即盆湯弄集益里二弄對門人壽醫藥室照錄凡外埠向上海代批愼防僞貨以免交涉如直接本行價格公道

丁悚百美圖
下册出全

定價小洋二角

寄售處上海神州日報館

本局出版廣陵潮第一至
第六集銷行極廣名重一
時惟第七集久久未續承
購書諸君紛紛函詢本局
變無以應命現敎促李涵
秋先生賡續告成全書共
有十萬言除內容與趣較
前益加精審茲已印就不
日出版書印無多購請從
速

全書一册定價五角

第一集四角　第二集四角　第三集四角　第四集四角　第五集五角　第六集五角

七集合購廉價對折實售洋一元五角五分單購各集七折計算

總發行所　震亞圖書局　上海四馬路

各省中華書局及各大書坊均有出售

天蟾舞臺初一夜戲

設二馬路新新舞臺原址(電話三七零二)

蓋　賽　趙　林　王林　蓋　王李
叫三勝君玉樹森益樹　之芝德
天　文(三娘教子)芳森叫天裕李
(白水灘)昭關　眞鷄　眞羊　鄉村　佈鼓　鐵　三　公　本　雞

丹桂第一臺

八月初一夜准演拿手好戲

王　高　九　三小王麒　石
蘭芳百歲陣風麻楊靈麟童月明
陰　二　金　子猴珠　獨　卒
陽河進宮山寺(鬧松)(玉堂春)(白水灘)木關城計

九畝地新舞臺八月初一夜戲

(本舞臺在城內九畝地大境路)(本舞台南市電話二十二號二百
(北市電話三千四百九十一號)(來車北直達本舞台免費捐照

二等大洋一角　頭等大洋二角　特廂大洋四角　特廂大洋五角

劉周邱◆張◆潘　夏　何　張
漢鳳治德祿月樵月潤月山順來
森文云　王夏劉陸潘馬許曹張
少云如云漢臣紅冰柱芳飛珠世明奎官甫臣德明
全本金刀陣　四美爭風紅樓贈珠　同(妻)惡(點)報新長板坡

肌白唇紅之奇效

無錫劉士傑君來函云　五
洲大藥房執事先生大鑒士
傑自幼身體虛弱七歲後入
學讀書晨夕用功以致身得
黃病氣短喘促兼發虛汁精
力漸衰屢請名醫診視終難
有效故憂心煩悶諸事束手
以後又至漢口亞細亞火油
公司就職數載更難支持甚
至偶染小恙發動舊疾
飲食漸減四肢疼痛意
欲辭職回里後遇上海
金星保險公司俞君談
及貴藥房自來血功效
如神敝郎託其在貴藥
房購辦一打朝夕勤服
果見效驗精神亦覺健
旺肌白唇紅猶如雲開
見日喜不可言皆賴貴
藥房良藥之功也並勸
天下同胞凡遇此等疾
病赶速服用自來血眞
有却病延年之奇妙回
生起死之良能鄙人感
深五內無語可報特此
走字敬謝偉功並請台安惟
照不既　中華民國五年四
月三號弟劉士傑頓首通信
處無錫城內桃東生雜貨店
轉交可也　人造自來血總
發行所上海四馬路五洲大
藥房錄登　各省分店批發

滬寧鐵路行車時刻表

上海至南京各站時刻表

上海開	南翔開	蘇州到開	無錫到開	常州到開	鎮江到開	南京到
[illegible]	[illegible]	[illegible]	[illegible]	[illegible]	[illegible]	[illegible]

南京至上海各站時刻表

南京開	鎮江到開	常州到開	無錫到開	蘇州到開	南翔開	上海到
[illegible]	[illegible]	[illegible]	[illegible]	[illegible]	[illegible]	[illegible]

津浦鐵路行車時刻表

下行車

天津總站	西站	滄州	德州	濟南	泰安	兗州	臨城	徐州	福履集	固鎮	蚌埠	明光	滁州	浦鎮	浦口
[illegible]	[illegible]	[illegible]	[illegible]	[illegible]	[illegible]	[illegible]	[illegible]	[illegible]	[illegible]	[illegible]	[illegible]	[illegible]	[illegible]	[illegible]	[illegible]

上行車

浦口	浦鎮	滁州	明光	蚌埠	固鎮	福履集	徐州	臨城	兗州	泰安	濟南	德州	滄州	西站	總站
[illegible]	[illegible]	[illegible]	[illegible]	[illegible]	[illegible]	[illegible]	[illegible]	[illegible]	[illegible]	[illegible]	[illegible]	[illegible]	[illegible]	[illegible]	[illegible]

中華民國五年九月一日重訂

滬杭車火開行時刻表

由上海開至閘口

上海	莘莊	松江	楓涇	嘉興	杭州	閘口
[illegible]	[illegible]	[illegible]	[illegible]	[illegible]	[illegible]	[illegible]

由閘口開至上海

閘口	杭州	嘉興	楓涇	松江	莘莊	上海
[illegible]	[illegible]	[illegible]	[illegible]	[illegible]	[illegible]	[illegible]

中國通商銀行謹白

本銀行招集商股資本五百萬兩現已收足二百五十萬兩總行開設上海經辦各處匯票押匯電匯及押款凡有放存銀兩或半年長年存款一切交易無不周妥克己並自備高大洋棧一所貨物均可寄棧並可押用銀兩棧租格外公道特此佈告

治肺癆哮喘

特識醫生

上海三馬路石路口唐拾義大醫生內科醫學士也素以醫咳見長惟以醫肺癆哮喘爲最多其經驗最日久其醫術最特識不患斯疾而思脫累者不可不注意焉

陳愼餘白

沙市同震泰號銀樓通告

本樓自開設以來迄今已閱五十餘載
誠信貿易早蒙各界諸公賞鑒如各埠
有與本號牌號相同者與本號均無連
帶關係恐未週知特此通告

大世界

游資每位小洋二角每晚減半價二點鐘止

侯嵐波　王鳳祥　開口笑　駱彩香　南金子　何賀臣　韋月波　英姑娘　老倭瓜　白雲鵬
快書　口技　雙簧　戲述　單弦快書　巧耍花罎　太平歌詞　特別大鼓　文明大鼓

陳子祥　程鴻飛　周泌泉　周潤泉　葉聲揚　楊月樓　楊星樓　吳玉琛
繡香囊　岳傳　文武香球　英烈　珍珠塔　玉蜻蜓

眞正京班小女伶合演　文武京劇
(樓上)(樓下)新奇電影光戲
松旭齋天左男女全團大魔術套
優美社全體社員每晚准放
花園內新奇女子魔術巧劇奇巧焰火
文虎詩鐘徵聯中者各有贈彩
大餐每客洋五角中餐半元游資在內

本廳虔修小兒百病無憂散又名加味保赤萬應散專治兒急慢驚風痰涎壅塞吐不乳
五疳十積瀉[illegible]諸[illegible]肚大不
細大便不利夜啼口燥停食[illegible]
飲等症每服每[illegible]加[illegible]
水調服病[illegible]九其效
如神眞[illegible]之本廳
虔修此藥[illegible]三載
凡遇危險之[illegible]著手
成春凡有兒之家[illegible]無備以
防不測每[illegible]最宜一兩
今因濟世[illegible]本價規銀一元
小瓶洋五角另製[illegible]大洋一元
安小兒散藥大盒一元小盒
五角如無效驗將餘藥退來仍
將原洋奉還
決不有誤

上海盆湯弄(北常路口)崔氏
香廬驥雲氏啓

本廳分設長沙糧道街南京
下關大馬路杭州陳列所
天津東北城角安慶軍署西
北京觀音寺街雲青閣商場
無錫江陰巷福建城內總
督口奉天大南門內金庫音
胡同口

上海新聞

◉僞造護照案再審紀

▲腦威正領事之陪審問題

總巡捕房控福州路美生書局經理余誠彭河南路縷青閣刻字店主陸鑑齋與倚允祖周道志串同奧國人肯特勒冒刻腦威國領事圖章私造僞護照等情一案由探將余等拘解公堂訊判余陸尙三人各存洋一萬元周交三百元人洋並保要證陳國毓與肯特勒暫留捕房候再復訊各情已誌本報前日午後本關讞員會同英領白君升座研訊由捕將全案人證解案即據駐滬腦威國正領事愛處呸君上堂譯稱本領事今日至廨見有華人（指余陸尙三人）不知所犯何事詢之原告牛門律師始悉余與尙被控私造腦威國僞護照陸鑑齋被控冒刻本領事僞印圖章是以到堂反對原告所控案由之原因（一）腦威國領事並無機會到堂陪審此案（二）查向章凡於何國之利益有關即歸何國之領事到堂陪審現在此案於腦威國最有關係日斯巴尼亞次之英國更次之而本領事並未得有何種照會無從到堂陪審以故出而反對 當此案發生之前先由本領事知照捕房囑其嚴守秘密今既露佈不應將我名義列入案由我曾至英領署拜會英領事告知有人私造本領事署護照情形 我記得確有本國人特勒司領去護照一紙當時察閱僞照其人名字雖同然其號碼格式均屬不符惟欲根究此事非將眞護照吊回不可因即向特勒司追繳是項護照據云已經遺失飭復聲稱該照現在肯特勒處我卽令其同肯到來詰問據云此照前在水手總會居住時兩人之物同放一處後來肯到輪船上做生意時恢令在船後來我得眞照後即至英領署請英領事轉咨捕房帮助辦理此事英領允可 我卽用電話請西探目韜文司到來我至奧領事署詢問奧領事云此事已知所有僞印圖章等物係在肯特勒寫字檯內搜出及僞照十四張內有三四張已寫字蹟云云後來忽有某某等要我處自陳此事伊亦有分惟要求不宣布其名字我允許後彼卽和盤託出並云某某等護照已經出去我即託其將銅板帶來彼云可以（至此）英領白君與愛處呸君及牛門律師互相問答良久（未譯）復訊 牛門律師聲稱 公堂訊理案件兩國領事與一國領事到堂陪審本無一定腦威領事既有反對之意似應早爲來函通知迨至第二堂來信已經不及總之捕房對於何國領事陪審並無關係亦無意見云云中西官得供論飭商明再核卽據被告陸鑑齋之代表律師聲稱現在既經腦威領事到堂聲明原告不應將此種不完全之證據呈出應請將被告開釋堂上復命肯特勒上堂由余誠代表海德禮律師逐層盤詰良久訊至此因時已薄暮遂奉中西官會判周道志改交二百元人洋並保余尙各交原保陸鑑齋仍交一萬元人洋並保見證陳國熙與西人肯特勒交捕帶回候再復訊核辦

◉軍警獲獎人員題名錄

▲尙屬不多

淞滬盧軍使日前請獎保衛地方在事出力人員（曾誌本報茲將已經揭曉獲獎人名紀下）計淞滬警察第一區署長董希賢本給五等文虎章遊巡隊隊長鄒耀光偵緝隊副隊長傅明業本給七等文虎章巡官范書田本給八等文虎章探長李鴻禧杜紹華廖松森楊保廷巡警王振聲葛秋全本給九等文虎章水巡隊隊長潘恒言本給一等金色獎章隊官解廷桂巡長秦文秀巡警姜希盛署員趙維祺巡官宋祺長高竣閣宋蔭喬趙季勳鄒樹林王愼卿宋鳳鳴張福李繼賢本給四等白色獎章均着祗領佩帶云

◉奧國公使啓程來滬

▲直達吳淞候船回國

江蘇特派駐滬交涉員公署昨接外交部來電內開駐京奧公使率同館員准於本月十六（卽今日）由京動身啓程轉乘滬甯火車十七夜八點鐘到滬直達吳淞候船回國閱荷蘭公司郵船已定十八日開行該奧國公使館員等到滬時妥爲保護俟啓行後取具安全行證報部備核等因當交涉員奉電後已飭知檢查所遵照辦理矣

◉法領事歡讌康公使

▲交涉員與各國領事均列席

卸任駐京法國公使康悌君抵申後駐節法總領事者本埠法總領事韋君擬於星期日（十六日）在總領事署欵宴公使康悌君並柬邀駐滬協約國領事及江蘇特派交涉員薩福楙君爲陪席屆時聯絡邦交極盡東道之歡云

◉紅十字會撥款放賑

▲派員卽日北上

本埠紅十字會籌辦京直水災義賑已誌前報茲聞該會業撥銀二萬元購備雜糧派委放賑員蔡吉逢朱仲賓鄒笠航姚衛笙等於昨遵陸道北上分赴京直謁見曹督軍王京兆尹後指定京兆天津石家莊文安縣等被災尤重區域先放並以災後疫癘必盛特募購專治疫痢等症大批中西藥品由新銘輪船運津併交該放賑員轉解災區隨查隨放一面復購募大宗棉衣預備不日起運云

◉廠絲貿易之失敗

▲已成無可挽回之勢

廠絲行銷外洋近年來首推美國爲最鉅而英法日意等國次之自歐戰發起出口雖疲銷路尙未大減故本埠各廠家尙能營業并無何等影響乃本年度因德國施行潛艇戰策歐美各中立國因反對無效相繼對德宣戰紛紛投入漩渦以致金融益緊航路更滯華絲行銷於南北美者因而大受影響現距秋分節尙遠各廠在往年正趕新繭成絲旺銷之際今因先令日長郵船日少洋商相率停止購運各廠家以出貨無銷未便照常開車自耗其本故近三數天來已有九家相繼暫停 即現仍照常開車者亦多減工少做恐繼此而停者尙不僅此也本年廠絲貿易之失敗已成無可挽回之勢故業絲者罔不變形於色云

◉江海關監督定期履新

▲十七日來申十八日接印

新任江海關監督馮國勳君來滬履新一事迭誌前報茲悉監督公署昨接馮監督甯來電略謂甯關交代舒齊准予十七日乘車來滬十八日接印視事合卽電聞云

◉交通滬行新行長到滬

▲交卸日期尙未定奪

本埠交通銀行行長趙慶華自交通部委爲收管德奧小輪船處處長之職該行行長一缺勢難兼顧卽由部委派前天津中國銀行行長陶湘（蘭泉）來滬充任等情已紀前報茲悉趙處長自奉交通部總管理處來電知照業已委派陶君爲行長後本擬卽行北上專理處務後因稍緩本電令知陶君不日到申是以暫留靜候交卸現陶新行長已將津事部緒完竣並赴部接洽事畢當乘津浦火車轉道甯垣來滬卽假寓愛文義路親友薛姓家於昨日前會晤趙處長彼此措商一切交接事宜 惟趙君本欲卽行交卸俾便北上而陶行長擬分赴杭州無錫等處七分行致察接洽畢然後返滬再定到行交接日期故陶君業與趙處長商酌暫緩數日交卸云

◉查封德商軍裝電料

▲已於昨日實行

德商禮和洋行所存浦東揚子棧中各種軍裝電料等件自對德奧宣戰後此項軍用物件亟應查封松滬護軍使刻奉外交部來電命卽檢點查封造冊報部備核等因盧護軍使奉電後特派副官長孫梓琴帶同熟悉電機之司事楊某於昨日上午會同交涉公署檢查員邵樹華渡浦前往實行查封矣

◉各縣會剿梟匪

▲在上海縣署集議

江浙交界近來梟匪猖獗販私聚賭強搶擄贖屢經水陸官廳勤捕著名各梟均未弋獲是以匪患迄未盡絕現經上南川各縣知事擬聯合會剿以絕根株等情已誌前報茲悉此事係江浙十縣知事所發起不僅上南川數縣昨日午後一時江浙各縣知事在上海縣公署集議 江蘇省除吳縣知事孫錫琪因公派陳受爵代表外其餘如青浦縣知事張仁靜松江縣知事李思霑吳江縣知事李世田浙江如嘉善縣知事孔憲照嘉興縣知事張昌慶平湖縣知事李慶萱等均各預議至議決如何辦法俟探明續報

◉法公園試放汽球

▲法捕房派探前往照料

航空家柏律斯君原定在顧家宅花園試放汽球茲因風雨所阻不克獻技現柏君准於星期日（卽今日）下午在法新租界霞飛路法國公園演放屆時觀演者勢必熱鬧車馬擁擠法總巡施美德君先事飭派中西越各探捕若干名前往照料

◉浦東泰日橋之盜案（續）

▲強盜一味推諉

浦東南匯縣境泰日橋（卽坍石橋）吳萬泰布米南貨店住宅內日前被盜匪十餘人深夜撞門進內明火執仗搶刼金銀珠翠首飾綢布皮夾單衣服及現洋制錢等贓爲數不下六七千金並持械拒傷男女事主四名口始携贓呼嘯而去事後該失主報縣自願預備賞格三百元由縣詳報淞滬警察廳長飭派偵緝隊士宋鳳鳴在南碼頭平安街地方拘獲盜首葛大之妻李氏解廳發交司法科預審據供已紀前報茲該氏建捕後經科長預審據供 丈夫駕舟爲活久出不歸故此次盜案之事並不預知亦無物品寄來等情一味推諉當飭留候查明再核旣而將續獲之朱志其蘇者子唐玉成唐小四子四人提案質訊供稱實由葛大起意糾約前往夥刦等語因葛大在逃未獲應候緝拿到案究懲當將朱等四人先行押解南邑歸案訊辦嗣葛李氏在押無人具保在該事主一再呈催而首盜遠逃誠恐日久原贓四散查弔非易是以徐廳長已飭原探購線上緊緝拿以期速獲聞該探現已在阜甯等處嚴密緝拿未識能否弋獲也

◉范參謀因公來滬

▲當晚乘車返浙

浙江督軍公署參謀長范毓靈現奉楊善德督軍派委來滬與盧護軍使籌商某項要公范參謀長於昨日下午抵滬後卽赴龍華晉謁盧使旋由盧使及參謀長馬鴻烈在署中會議頁久始散范參謀卽於當晚乘車返浙矣

◉留美學生安抵舊金山

▲周寄梅校長來電

北京清華學校選派留美學生三十餘人於八月十八日由上海寰球中國學生會出發（曾誌各報）迄今將及一月刻接清華校長周寄梅君由美國舊金山來電言所有同行諸生現已安抵該處想各生家屬聞之當甚欣慰也

●過犯乘醉行兇

過犯李阿林於前晚乘醉至馬長生家中行竊衣服一大包而逸後爲馬察覺當卽追出將李扭住赴李非但不服反敢行兇後由巡街捕到來將李拘入捕房昨解法公堂請究原告投案前情誌之李供實因飲酒過多致肇禍端訊官以李不應出境復來判押西牢三月期滿仍逐出租界

●仁濟女醫院開診

山東路仁濟女醫院前因修葺屋宇暫停診病三閱月茲已工竣定於下禮拜一卽陽歷九月廿四號午後開診其門診住治一切時間均照舊章業由該院職員通告矣

●浚浦局辭退德人顧問

德奧宣戰後浚浦局內有德人顧問員其地位應如何處置由浚浦局函詢交涉員聞交涉署復以此事電奉外交部電復顧問員應卽辭退已函致浚浦局請卽查照辦理矣

●奧商意欲提取殖邊存款

奧商安格面擬向殖邊銀行每月提取存款銀六百兩以資餬口報由荷總領事函詢薩交涉員當查該埠殖邊銀行久已停歇想亦知悉函致荷領查照矣

●德僑請照旅行碍難照辦

荷蘭總領事昨爲德人羅斯德擬赴北戴河函請薩交涉員核准聞交涉署以德奧宣戰後所有游歷各種護照均奉部飭一律停止發給該德人羅斯德請給旅行護照碍難照發業經函復荷領矣

●廖廉能回京復命

財政部特派考察海關貨價之廖廉能氏日內因有要公亟須赴京面陳聞已於日昨成行大約過甯時尙須一謁當道卽行轉車北上

●本年新花最近市面

浦東一帶向爲產棉之區近來新花雖已上市而因中末及收穫者尙居多數日來陰雨連綿未免稍受損傷昨詢諸老農云本年夏季晴多雨少棉花收成可期十五成近日雖有陰雨祇要卽日放晴尙無大礙等語故本埠子花花衣價格於新花未有市面時子花已漲至每担十九元至二十元花衣已漲至四十兩至四十二兩前日新花開秤市面子花已跌至每担十三元花衣已跌至每担二十七兩至二十四兩不等是以前月抛盤貨出之行家近日出貨均獲厚利無不喜形於色云

●兵站委員定期赴鄂

長江上游總司令四川查辦使吳光新帶兵入川之說久已喧傳耳鼓近有該司令部之兵站委員趙璧文（安徽人係前淸己故華亭縣趙夢泰之弟）領得公費洋一千元於日前來滬寓於法租界白爾部路明德里某號已有一星期之久尙未動身昨有人前往趙處詢以何日啓行據云與光新現將實行帶兵出發予（趙自稱）已定於陰歷八月初三遄赴鄂省承辦車輛事宜云

●曹家渡羅夫頭之逐鹿

極紀官惜君之卜論令交保限將徐氏於二日內交

係雲南人於八月廿一號遭其丈母顧氏慫恿逃出

字知爲鞋匠打舌曾見商標昌及嗎齋叙六字知爲

子孝恩接充歸因陸小弟等覬覦該業百計鑽營遂至互相攻訐而錐商信昌絲廠等十餘戶于張丁孝恩爲憑可據曾呈請縣署核示奉批略謂諸商等如不信任陸小弟等准由該商等洽議另舉等情已誌前報茲悉信昌絲廠等議决續請定案探得原呈錄後竊商等於曾家渡夏夫頭一役裏呈得失利病各在案茲道論邀請各商等開會徵求用人意見僉謂夫頭一役於商界利害攸關爰將會議討論情形爲我縣長陳之蓋商家貨物出入全恃夫頭督扛設不可靠則散夫商家皆不信任一有隔閡價漏叢生此另選之難也批論曾商地方經董僉經董只能關於地方公益爲天職商界用人無干預之必要此案若非該經董利令智昏陸丁何必結訟可訪可查今使商等影響所及此會商之難也又查陸小弟等鑽營丁姓夫頭合股者有三十餘人若果另舉必致髒賣百出商家何日得安此另舉之弊也總之此案經商等會商結果並仰體批意與其另舉不妥不如將陸等十二圖兼八九圖之兼字取銷陸等仍充十二圖丁孝恩既無不端仍充八九圖兩得其宜既可息事當人又得杜絕危險商等受賜多矣至陸丁爭奪營業商等原可置不問無如利害攸關未便緘默爲叩縣長核奪施行以利商業云

攫奪衣包之糾葛

前日有住居閘北王家宅之周殿甲扭張長彥至五區二分所控稱陳掄攫其衣包等情當據陳供前與周同居時因周有一孩被匪拐失疑民串拐在地方廳涉訟釋出後遷居他處當時檢點什物失去衣服一包向周查詢誣稱不知今日見周所持包裹確係巳物是以向論致遭誣搶云云經牛警佐一併解送司法科候訊核辦

司機人軋斷一足

昨日清晨滬甯火車站上專司分路扳機人王柏生正在軌道上扳動機括不如如何被火車輪軋斷一足部份倒於地由站中人設法救起送醫院療治不識能保性命否

龍華鎮之蟻棍

本邑西鄉龍華鎮著名蟻棍吳士英(即吳對廷)與陳學詩(陳夢洲)專爲誘拐孩女離人骨肉等事今春在西南鄉李家行地方拐誘某姓之媳徐氏販賣於附近楊家巷楊了頭爲妻得身價三百餘元後被乃翁探悉立赴該處警局報告由該鎮楊福元等關和了事乃前月間該拐匪與陳等乘楊了頭不防之際又將徐氏竊匿故楊福急親赴地檢廳起訴林廳長接稿後大爲震怒立飭法警拘拿吳陳等到案由

檢定小學教員辦事處紀事

上海縣公署組織檢定小學教員辦事處曾誌本報茲將本發辦事要則摘錄如下(一)於縣署設立檢定小學辦事處(二)辦事處應備八分平方圖章文曰上海縣檢定小學教員辦事處之章(三)檢定小學教員辦事處司理之事如左(一)對於受檢定人錄示部頒規程辦法條款(二)發給志願書登記諸事(三)指示填寫方法(四)書紙文件審查(五)關於調查臨時發生事後結束各事(六)辦事處遇必要時對於各學校及受檢定人用○函通告或商榷一切(七)辦事處收到檢定人書紙檢定費及文件應給予收據(八)二十份以上寄送檢定委員會一次俟期滿之日掃數寄清

郵務管理局之通告

上海郵務管理局發出布告云爲布告事凡由協約國前敵兵士所寄不貼郵票之信件及明信片中國郵局應照投遞不收欠資其自中國境內寄交協約國前敵兵士者仍須照常粘貼郵票仰即一體知悉此布

蕪湖米價飛漲

本埠某米行昨接蕪湖江西兩處來電謂閩督派營長趙某帶同兵士十餘名前日到蕪向行家訂購軍米十五萬石限一星期完全交貨運往福建廈門等處故昨日市價飛漲三角尚無大批到貨收入趙營長以恐屆期收辦不足故今日乘輪往江西收辦云云

續獲搶刦天凝莊盜犯一名

浙江緝私營艙長李鴻春前日在胡家木橋五區三分所境內緝獲行刦嘉善天凝莊同德當之盜犯沈有清一名解送司法科押候究辦

小賊供詞支吾

駐防閘北陸軍三十七團第一營王連長之家眷住居共和路有餘里內日前由護兵捉獲圖竊未遂之王天富一名送請四區懲辦已紀前報茲悉王連長家上月曾失竊一次是日清晨護兵等見王掩入大門正欲施其行竊伎倆當場捕獲經姚警正研訊之下供甚支吾據稱伊母現住閘北某處派警往查毫無影響顯非安分之徒昨特申解淞滬警廳司法科究辦矣

攔路調戲判押一月

甬人陳高明前日在東嘉興路向女子張書珍貴阿二攔路調戲由同伴之婦人梁施氏鳴到八百八十四號巡街捕將陳拘入捕房昨晨解送公堂訊實官判陳押西牢一個月示儆

買女發濟良所留養

住居西虹口之北京人劉桑良家十四歲買女小寶係[illegible]百六十七號巡捕拿見將女帶回捕房留養濟良所昨晨傳同劉桑良到氏親女解送公堂即據劉桑良等投案證明小寶係我買女要求給領云云繼據小寶上堂供稱原籍寧南由父母將我價賣與劉姓家爲女繼而威逼我學習彈唱時遭凌虐因此不甘逃出求恩超豁等詞王讞員得供商諸日副領事林出君判小寶發濟良所留養氏斥釋

增加渡資之爭執

本埠浦江八長渡船來往每人向收五文近有某某等稟請工巡捐局核准出示每人收取十文而各鄉民則一致反對增加且爲該局朱局長訪悉其中有賄賂情因將事取消並將牽涉該局之職員連鎗堂撤差在案不謂各渡船夫陽奉陰違日來每人仍收渡資十文因此各鄉民嘖有煩言衝突之事日有數起昨有陳阿朝在董家渡長渡至浦東中流收取渡資陳給五文船夫不允衝突後經旁人解散事爲縣局查悉飭吏前往論禁云

警察廳之批示

淞滬警廳昨發批示錄後　批徐氏批據呈各節純係家事糾紛不在警廳範圍之內至魏友林賈搭大住居法界如果確有嫌疑之處儘可隨時報告主管捕房傳究所請先行備案應毋庸議又張沈氏據呈暨顧棋園之甥沈氏捲物私逃迭據原告呈訴各詞僉夫張阿六實有重大嫌疑之點值此偵查之時何得率爾保釋所請著不准行又顧棋園呈悉仰候提案嚴追可也

來件

李淡愚國語統一字切演說詞（續）

鄙人做他道字典一字於悉切衣悉切益悉切上頭三個發音字雖各不同都是半輕重喉音故能切出半輕重喉音的一字那青年學生答道既是同音怎麼用三個字發音不　做照英文專用一個字發音以求統一呢鄙人聽他這一段話很有意思因此發明一個發音統一法子來以岡康光狂桑臧倉方育邦旁郎臺當湯商暖昌商(左右加括弧是備用字其音比商字略輕)央昂荒汪航昂(左右加括弧是備用字其聲比昂字更重)二十五字爲國語二十五音正發音之用與英文二十六字母發音大概相同再以干看關寬三皆參翻攀班攀蘭十二字及乃歹貽腮齋鼓難涯哀懷歪孩唉十三字共廿五字爲副發音之用(不能用正發音字用副發音)另外還定正副定聲字二百四十通通算來二百九十九十個字造成統一字切令他青年學生一見岡康光狂及干看關寬八字知爲輕重內外牙音見桑臧倉及三鑽參六字知爲輕重齒縱音見方翻二字知爲吹唇音見旨邦旁及攀班攀六字知爲輕重拍唇音見郎蘭二字知爲卷舌音見臺當湯及乃歹貽六字知爲輕重喉音見亢汪航及依歪孩六字知爲[illegible]口開口顧口喉音見昂(爲左右括弧)唉二字知爲附重喉音(中國四萬字有三萬九千字可用正發音字發音餘用副發音)且見字切下一個定聲字(定聲字太多恕不錄現有國語統一字切說略兩册存貯四川路三和里聯益公司待售價一角五分)都能將上平下平及上去入五聲分別出來此次來滬與商務印書館總辦及編輯部編輯諸先生討論兩天經蒙允將統一字切說略列入第十及十一兩期教育雜誌復得崔通約先生介紹將列本寄呈北京教育總長范源濂先生已接范先生來函允付部員研究進行今日更得貴會諸君肯讓鄙人到此演說所以放大膽子胡謅幾句第一級望諸君將鄙人統一字切的法子研究研究有不合請指教改良第二級望諸君研究之後君無差認設法提倡鼓吹第三級望諸君得空時候再向鄙人所編的統一字切舉例二十五頁將中國四萬字凡與二十五頁中同類同音同聲的字附刻一格(自兩字至五六十字不等)令青年學生見倒統一字切認識一個字知道同格幾十個字也是同一讀法再叫他牢記二十五頁第一二行第一個公歌根歸姑更鉤(唇微合讀)岡高干該瓜(唇大開讀)江加嬌堅(唇撇左)鳩金經雞(唇上張)居圭君捐官(唇撮圓)及附類街字共二十五個(注意)每字橫讀關熟牙齒唇舌喉二十五音每行直讀關熟上平下平及上去入五聲(此是正音南話範圍與北話無入聲字有別)則中國四萬字可以不用教授都能夠一個一個念出來比較英文調熟二十六個字母都會認識英文還聽多字更短了一個此是淡愚最後最大的希望云云聽者均大鼓掌至下堂後有某君數人要求李君再行定期本禮拜六下午三點鐘在青年會音樂堂彼此討論以期明白了徹云

再查李君尙有統一字切說略多册分存北四川路廣學會編輯局員杭廣洋君及北四川路宜樂里(百〇五號)競存學塾崔通約君兩處如有平日講求音聲學者均可前往與杭崔兩君接洽研究云云(完)

全國商會聯合會爲菸酒稅上財政部并公賣局書

爲呈請事據本會評議員孫家楷高良胡炳壑尉劭煥雲維馨安延生孫登五鄧曉峯等提出改良烟酒稅則意見書一件當經提交評議會核議僉以烟酒公賣施行以來商擾民閭閻苦之又益以舊稅種種輸納諸多不便故本會大會期間提議改良烟酒稅則之議案甚多而中國烟酒聯合會呼籲願全國一致該評議員等擬懇取銷新舊稅費名目另訂統稅之處既便人民之輸納亦復無礙於國課應即據情轉呈聽候　大部核奪採擇以慰商業人民之喁望而維國家之稅源公決據情轉呈理合將該評議員等意見書照錄清摺備文呈請　大部鑒核示遵謹呈

覆文

逕復者頃准貴會函送評議員孫家楷提出改良烟酒稅則意見書等因到局准此查此案業由　部批示仰候提交烟酒行政評議會列入議案以資研究在案茲復准函前來具見貴會熱誠擘畫至深欽佩現在烟酒進行事宜頭緒紛繁總期籌畫周詳方可推行盡利尙祈貴會酌推代表二三人約期來局藉聆偉論准函前因相應函復云云

怪話

南北肥瘦之成對（丹翁）

總統則黃陂肥河間瘦　大帥則西林肥中山瘦　段氏則香崖肥芝泉瘦　唐氏則繼堯肥少川瘦　名腳則小樓肥蘭芳瘦　財主則某夫人肥周扶九瘦　復辟之梁則鼎芬肥敬彥瘦　民黨之譚則組庵肥人鳳瘦　大詩家則沈尙書肥樊方伯瘦　大書家則清道人肥鄭海藏瘦　本館之小說家則漱六山房肥李涵秋瘦

怪聞

大世界之怪詩鐘（秋水）

大世界(星期四)以(鞋襪)爲題蜂腰格余有句曰繡閣雙鞋鸞鳳鳥錦誇十襪度鴛針徑寸弓鞋憐我瘦及時花樣倩人描夢兆脫鞋難好合文章異樣亦精神永夜兜鞋驚夢醒入時眉樣襪套嬌題固風華余亦酷好香匳體怪題怪詩可發一笑

又怪徵聯（秋水）

是日徵聯爲秋容易老一年容易又秋風此題容易二字已不易對而秋容之下加一易字更難着想余對曰春困難醒萬事一困難付春夢以困難對容易可謂詼諧之至而妙在春困二字也

賽楊妃之寫眞記（振仁）

予前作賽楊妃之寫眞記詳述妃之歷史趣事以及性情嗜好各事已登本報惟歷有未盡者爰續記之以供閱者

妃性和婉與人談笑時雖以謔語戲之亦不怒惟聞哭聲凡周氏之正室之子女哭時妃即不問理由嚴扑之必令哭止而後已(振仁按周氏之正室已

妃不好着東西洋裝見人之着洋裝者必譏之爲東施效顰焉惟酷好男裝金絲眼鏡大英草帽態度嫻雅容貌秀麗往來於各游戲場中大家姬妾北里歌芳之見之者無不爲之醉心以爲若得與個郎同赴高唐之夢此生眞不虛度矣妃略識字能閱普通之彈詞小說每當夏日酷暑及天下大雨不能出游之時即執再生緣或三笑臥沙發上閱之以消閒焉

妃平日不好談論國事然聞復辟事則大喜常謂人曰宣統皇帝既登寶位我們老爺又得出去做官發財矣周氏聞其言則掀髯微笑以顯其得意

妃有愛婢名曰阿珠珠性聰慧善侍妃深得妃意故妃常推衣與衣推食與食焉

妃自絕某伶後乃與一馬夫名老二者相好識倒貼之數不知凡幾而老二心猶不足數月後竟竊妃之手飾(共約萬金)而遁於是妃乃大怒常痛罵畜生之無良心焉然余則以爲妃之自身先不正故人得乘機而進也

妃深愛余遇余時輒覷余而笑詢之則曰儂見子貌之可愛故笑也余聞是語則覺面赤心跳囁嚅不能答唯唯而已妃見狀則撫余身而笑曰子何無用哉

某日余往訪周氏適已外出因入內尋妃妃正在臥內伏案而觀其玉照余即潛入其室隔手奪之妃大驚回顧見予則笑曰子眞嚇人不小哉余即趨前附耳並笑謂之曰我如與你明對你必不允故行此蹺蹊之途一笑而罷

某晚予往張園游玩遇妃於安愷地燈光之下見妃髮光如漆膚白似銀不覺向之微笑妃亦以一笑報余少頃即別歷二時後復遇之則見妃鬢髮蓬亂面色緋紅異而詢之妃覩羞態笑答曰誰要你多管哉言已即挾余往餐室同食余與美人同食此實爲破題兒第一遭也食畢即別

振仁曰余作賽楊妃之寫眞至此將永不再續惟有一言以告閱者則余雖與妃兩相愛戀實未嘗一有曖昧之事也閱者諒之

再此亦續本本秘史之一則喜娶妾者觀此當知醒矣

神州畫報

陰曆八月初一日　　六年九月十六日

靈疾

海波藥

上海四馬路棋盤街口、五洲大藥房發行

每瓶兩元

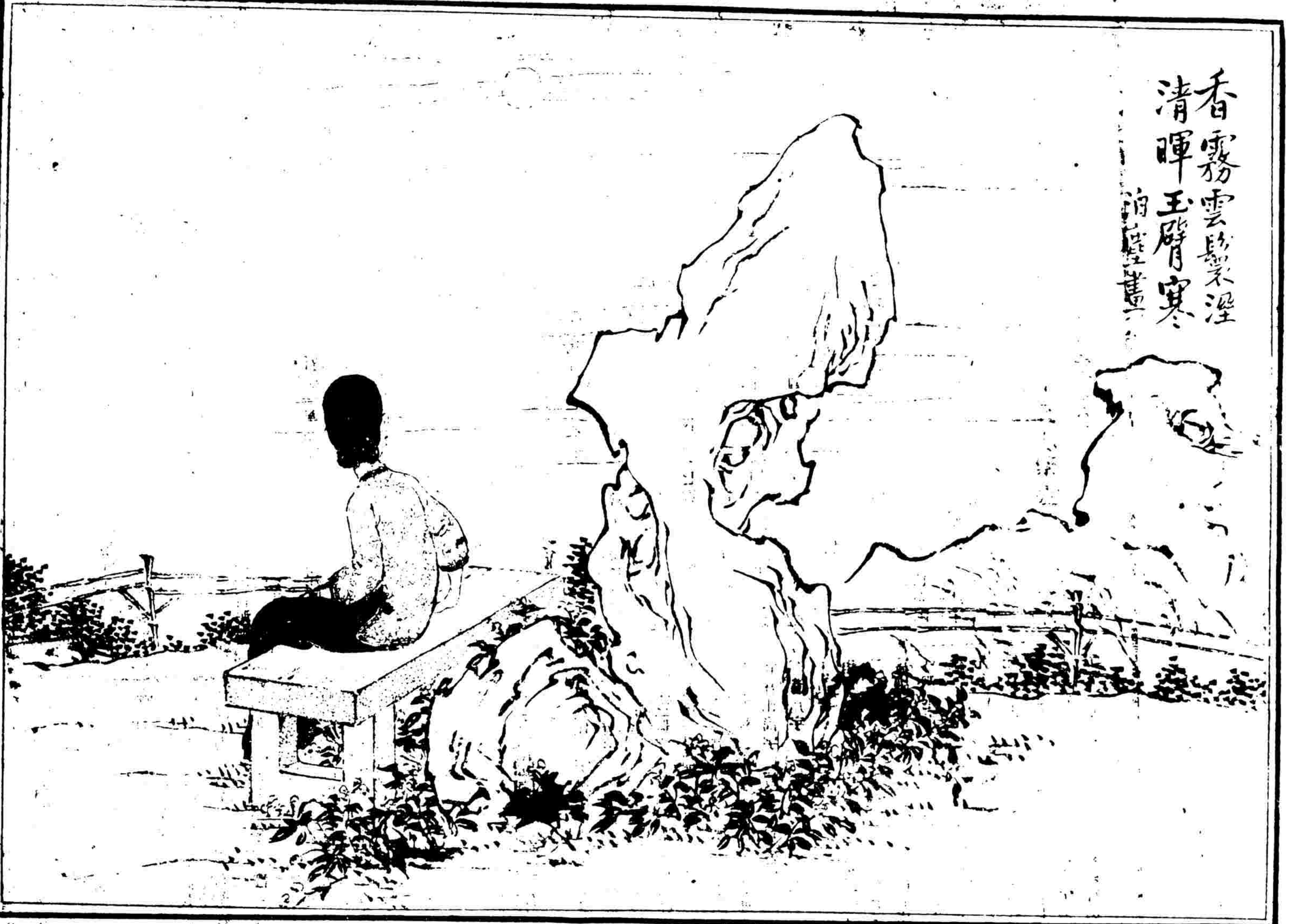

三喜香煙　雙妻香煙　自由鐘香烟

(奉贈美麗大絲巾)

五十枝四號贈絲巾一條　二十枝一盒贈絲巾四條

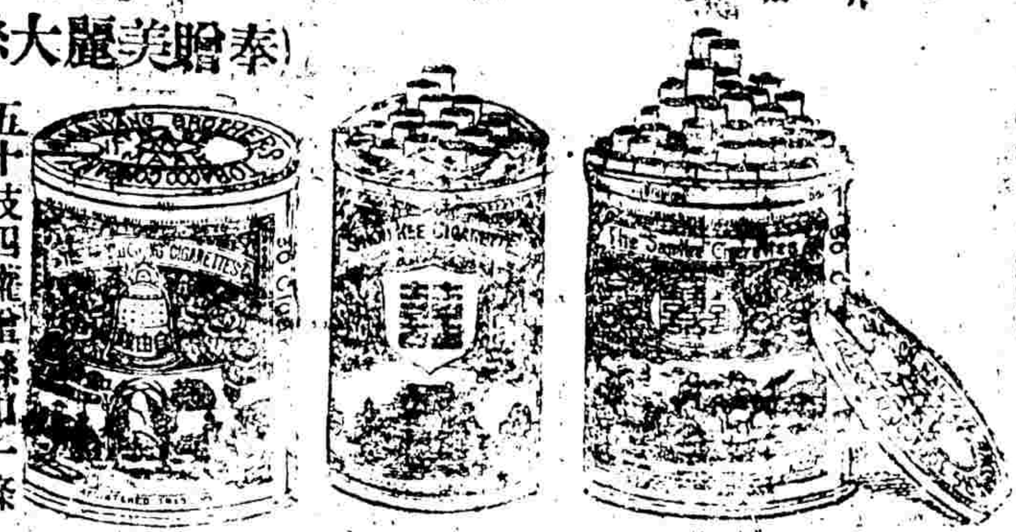

注意

並為酬答諸君之雅意起見。特將三喜烟罐內裝贈品券一張。諸君積有此券可隨時向本公司兌換各種國貨贈品。茲將兌換辦法列下。

▲九張換大花露水一瓶
▲十張換頭等絲巾一條
▲念張換貼等香皂一打
▲三十張換上等鋼表一只
▲五十張換金表一只
▲七十張換金絲眼鏡一副
▲百張換赤金煙嘴一只

中國南洋兄弟烟草公司啟

訂閱本報者鑒

凡直接將報費寄至上海本館者。半年五元。全年九元。郵費不加。訂全年者。贈以定價六元三角之「九尾龜」「廣陵潮」小說各一部。訂半年者。得于兩書中任[一]

醒世小說 九尾龜第十四集

第三回　獎投奸婦心腸似蜡　串同供受語軟于綿　(二十九續)

武進張春帆(漱六山房)著

妻說我還有什麼別人。這都是並無其事。總之我的身體是你的。我的性命也是你的。我現在既然受了別人的騙。你要把我如何處治。在我總是情願的。就是你今天把我打死了。我死在陰曹也不敢怨你的薄情。只怪我自家的不是。陳海秋聽了。只覺得他這幾句話說得來悽婉可憐。嗚咽欲泣。一個心竟有些把持不定。起來。波奈何只得狠着心腸道。你還說寃枉麼。你這些廢話說也無益。我第一次已經上了你這般的惡當。第二次還會上你的當麼。新太、揮淚道。我也不敢叫什麼寃枉。不過這件事情內中還有許多的委曲。連我自己也說不出這個道理。可憐我雖然吃了人家的虧。走錯了一步路。這一顆心卻始終是向着你的。如今就和你說。你也不肯相信我自己也沒有面目對你再說(未完)

陰曆八月初一日 神州畫報 六年九月十六日

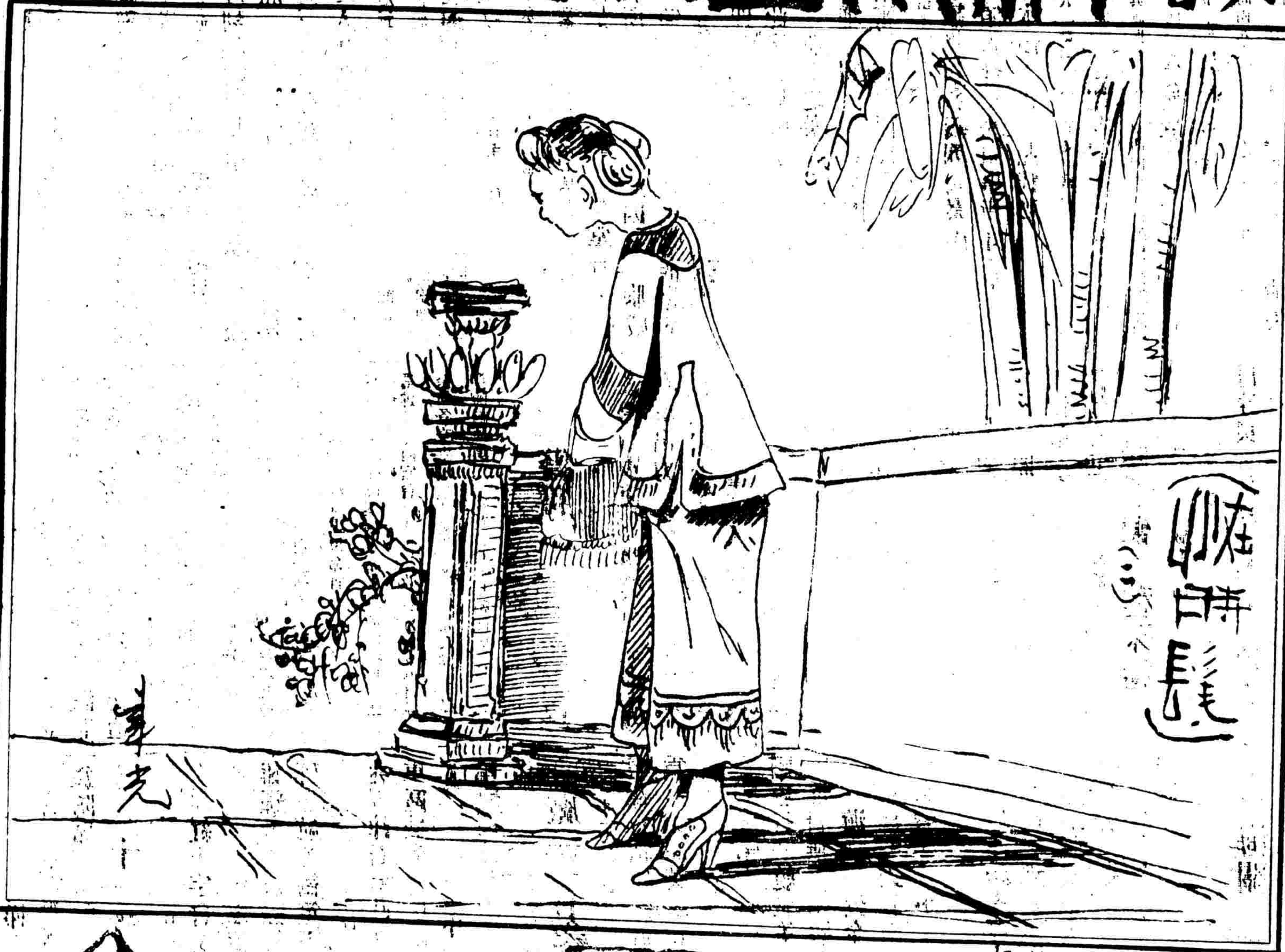

可危

圖中之人滿身瘡毒臥床呼喊痛苦萬狀其妻聞五洲大藥房有海波藥購與病者服之一月後瘡痍盡去今則康健豐腴前後如二人云

丁悚百美圖下冊 定價小洋二角

沈泊塵繪 新新百美圖外集 定價紙取洋二角五分

本館寄售

成績畫

擇一種十經收到報資即將贈品寄奉。亦不加郵費。本埠外埠一律贈送

神州日報館啟